

RONDGANG DOOR HET OUDE STADSGEDEELTE

1 Uitgangspunt van de korte rondgang door het oude stadsgedeelte is het **Oude Stadhuis**, dat in 1882 door Gabriel von Seidl in Nieuwe Renaissance stijl in zijn huidige vorm omgebouwd werd en vandaag de zetel van de burgemeester is.



2 Door de passage van het **Nieuwe Stadhuis** of rechts daaraan voorbij, leidt de weg naar

3 de **Viktualienmarkt**. Hier stond het klooster van de augustijner kluzenaars dat in april 1945 door bommen vernietigd werd.

De weekmarkt in Ingolstädter biedt elke woensdag en zaterdag op de **Theaterplatz** een groot aantal regionale producten aan. In december straalt de plaats voor het theater in de glans van de kerstmarkt.

K Een ommetje rechts naar de **Tränktorstraße** leidt na ongeveer 100 meter naar het **Museum voor Concrete Kunst** in de voormalige Donaukazerne.

4 Voorbij aan de be kroonde **Theaterbau** komt men door een tunnel aan de Donau. Aan de tegenoverliggende kant bevinden zich de indrukwekkende, door Leo von Klenze gebouwde **classicistische vestigingen**.



5 Langs de oeverpromenade leidt een ommetje over de Donaubrug naar dit unieke vrijlichtmuseum van de **Duitse vestigingsarchitectuur**. In het be kroonde **Klenzepark** vond in 1992 het Beierse Tuinfestival plaats. Het Beierse Legermuseum presenteert daar in de **Reduit Tilly** de geschiedenis van de 1ste Wereldoorlog.



6 Terug langs de Donaubrug over de straat en rechts voorbij aan de **Theaterparkplatz** komt men bij

7 het **Nieuwe Kasteel**, dat in de eerste helft van de 15de eeuw door Lodewijk de Gebaarde gebouwd werd.

A Dit is vandaag zit van het **Beierse Legermuseum** en herbergt talrijke historische wapens, harnassen, tinnen figuren en andere belangrijke exponenten van de militaire geschiedenis.



(Na 17.00 uur de stippelweg rondom het kasteel gebruiken)

8 Aan de rijkelijk versierde kanonnen op het **Kasteelplein** voorbij leidt de weg



9 door de **barokke klokkentoren** over de **Paradeplatz** met het Bronnenstandbeeld van Keizer Lodewijk de Beier verder naar de



10 **voetgangerzone**.

L Slechts weinige minuten van hier, aan de Esplanade, bevindt zich het **Lechner Museum** met tonnensware exponenten van de bekende staalbeeldhouwer.

11 Langs de **Ludwigstraße**, voorbij aan grote winkelcentra en kleine boetiekjes, buigt de rondgang na ongeveer 100 meter af

12 naar de **Hallstraße** richting **Hertogkasteel**. Het voormalige hertogkasteel uit het midden van de 13de eeuw is de oudste niet-kerkelijk gebouw van de stad. Hier bevindt zich vandaag de **Marieluise-Fleißer-bibliotheek**.



13 Aan de **Carraraplatz**, naar de Italiaanse partnerstad van Ingolstadt genoemd, loopt men naar de **Keurvorstelijke Manege**, vandaag zit van de Volkshogeschool. Rechts over de **Reitschulgasse** gaat het terug naar de voetgangerzone en



14 verder naar links naar het **Ickstatthaus** (**Ludwigstraße 5**). Het woonhuis van de professor en reformist Johann Adam Vrijheer von Ickstatt (1702-1776) telt met de hoogste barokgevel van Zuid-Duitsland tot de mooiste bezienswaardigheden van Ingolstadt.

15 Over de **Schliffelmarkt** gaat het rechts naar de straat **Am Stein** langs de **Harderstraße**.

F Een ommetje links in de **Kupferstraße** leidt tot het **Fleißerhaus**, het **Marieluise Fleißer archief**, dat in het ouderlijk huis van de schrijfster (**Kupferstraße 18**) ingericht is.

16 Voorbij aan de in 1275 gebouwde **Franciscanenbasiliek** met veel bezienswaardige grafschriften en het Vrouwenklooster St. Johann in het Genadedal met de **Genadedalkerk** buigt de rondgang links naar de **Johannesstraße**.

17 Aan de volgende wegkruising staat het **Tillyhaus** (**Neubaustraße 2**). Hier stierf in 1632 de veldheer van de katholieke liga, Graaf von Tilly, aan de gevolgen van zijn verwonding. Schuin tegenover ontvouwt de beroemde **Asamkerk Maria de Victoria** haar pracht. Het juweel van de barokke bouwkunst glanst in het interieur met een fenomenale plafondfresco van Cosmas Damian Asam en met de meest waardevolle monstrans ter wereld.



18 De domkerk „Voor de genade van onze lieve vrouw“ (**Münster „Zur Schönen Unserer Lieben Frau“**) geeft een diepe indruk met de twee overhoeks geplaatste torens en het geweldige dakgestoelte. Het is één van de grootste laatgotische hallenkerken in Beieren. Het prachtige hoogaltaar, buitengewone zijaltaren, reliëfs, afbeeldingen en snijwerken zijn de moeite waard om nader aanschouwd te worden. Aan de domkerk voorbij en verder langs de **Kreuzstraße**



19 wordt de middeleeuwse **Kruispoort** zichtbaar, die vandaag als symbool van Ingolstadt beschouwd wordt. Zijn naam wordt van het hier vroeger gelegen melaatsenhuis met kapel „**Zum Hl. Kreuz**“ afgeleid.



S Na de Kruispoort rechts afbuigend bereiken men na ongeveer 200 meter het **Stadsmuseum** in de Cavalier Hepp, waarin zich ook het speelgoedmuseum bevindt.

20 Wanneer men zich na de Kruispoort naar links wendt, voert de weg over de **Jahnstraße** naar de



21 **barokke Oude Anatomie** met het

M **unieke Duitse Historisch Geneeskundemuseum**. Aan de hand van werktuigen, instrumenten, apparaten, installaties en schriften documenteert de unieke verzameling de geschiedenis van de geneeskunde van de antieke tijd tot heden. De botanische tuin toont een groot aantal geneeskundige planten en een geur- en proeftuin, die ook voor mensen met een handicap aangelegd werd.

22 Aan de buitenkant van de middeleeuwse stadsmuren gaat de rondgang verder door de **Taschenturm**, een toren naast de stadsmuren, richting stadscentrum.

23 Na ongeveer 150 meter buigt men naar links af naar wat vroeger de

24 **Universiteit** was. Door Hertog Lodewijk de Gebaarde in 1434 initieel als proveniershuis gemaakt, werd het gebouw in 1472 zit van de eerste Beierse Universiteit en was tot de verplaatsing in 1800 één van de meest bekende universiteiten van Europa. Voorbij aan de voormalige schatkamer en pedelhuis, waarin vandaag het

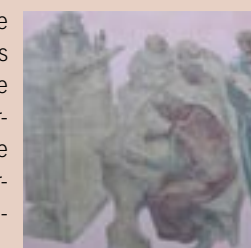

H **Niemes-Prachatitz Heimatmuseum** ondergebracht is, leidt de weg naar de **Dollstraße** met talrijke restaurants en cafés.

25 De rondgang bereikt zijn laatste station bij de oudste kerk van Ingolstadt, de **Moritzkerk**. Naast de feitelijke kerktoren reikt hier de gotische **Fluitoren**, de toenmalige waaktoren van de stad, in de hoogte. Verder naar rechts komt men weer terug bij het uitgangspunt aan het **Oude Stadhuis**.



ingolstadt aan de donau

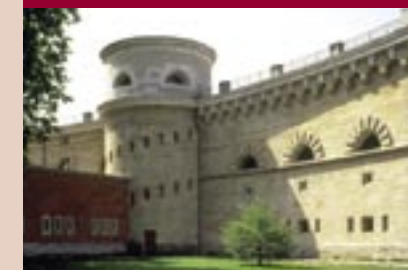

historisch & indrukwekkend

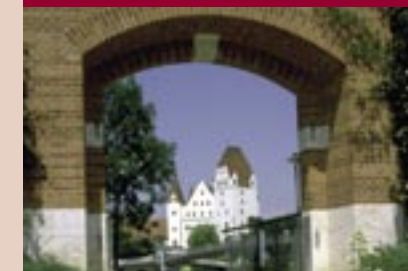

RONDGANG DOOR HET OUDE STADSGEDEELTE



ALTSTADT RUNDGANG



1

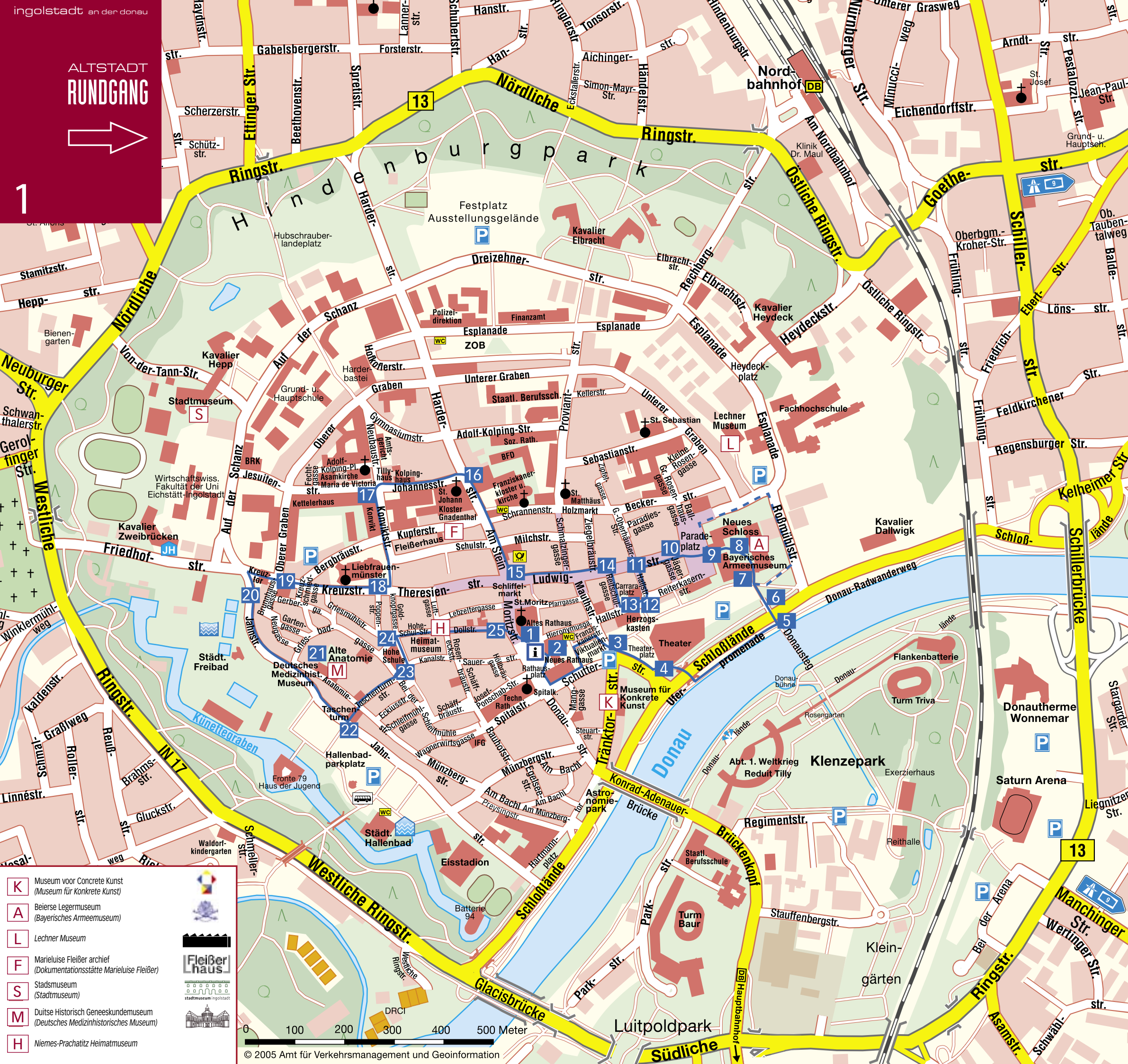

Hallo en welkom bij de rondgang door het oude stadsdeelte Ingolstadt speelt al eeuwenlang een belangrijke rol in de geschiedenis van Beieren als vestigings- en wetenschapsstad. De nederzetting aan de Donau wordt voor de eerste keer in 806 in de oorkonde van de verdeling van het rijk van Keizer Karel de Grote vermeld als Ingoldestadt, de plaats van de Ingold. Rond 1250 worden de stadsrechten verleend, het hertogslot, hoofgebouw van de middeleeuwse burch, wordt residentie. Van 1392-1447 is Ingolstadt hoofdstuk van het hertogdom Beieren-Ingolstadt. Hertog Lodewijk de Gebarde legt in die periode de basis voor enorme gotische bouwwerken zoals het Nieuwe Kasteel, de domkerk en het proveniershuis. Van 1472-1800 is de Hoge School zit van de Eerste Beierse Regionale Universiteit. In de 19de eeuw wordt Ingolstadt tot Beierse vestiging uitgebouwd. De „Schanz“ ontstaat!

Met liefde gerestaureerde puntgevelhuizen, stadspoorten, fiere torens en imposante vestigingen vormen het stadsbeeld. Langs de oever van de Donau nodigt het bekoonde Klenzepark tot een ommetje uit. Aan de andere kant van het oude stadsdeelte voert u haar historische wandeling in de buurt van het stadsmuseum in Cavalier Hepp.

De beschreven rondgang door het oude stadsdeelte is een korte wandeling van 1,5 tot 2 uur.

ALTSTADT RUNDGANG

- 1 Oud stadhuis (*Altes Rathaus*)
- 2 Nieuw stadhuis (*Neues Rathaus*)
- 3 Viktualienmarkt, Theaterplatz
- 4 Theater Ingolstadt
- 5, 6 Ommetje over de Donaubrug naar de vestigingen in het Klenzepark
- 7 Nieuw kasteel (*Neues Schloss*)
- 8 Kasteelplein
- 9 Barokke klokkentoren, *Paradeplatz*
- 10 Voetgangerzone, *Ludwigsstraße*
- 11 Afslag naar de *Hallstraße*
- 12 Richting Hertogkasteel (*Herzogskasten*)
- 13 Carraraplatz, kuurvorstelijke manege (*Kurfürstliche Reitschule*)
- 14 naar het *Ickstatthaus*
- 15 *Schliffelmarkt*, *Harderstraße*
- 16 Franciscaner basiliek en Genadedalkeker (*Franziskanerbasilika en Gnadenthalkirche*)
- 17 Tillyhuis en Asamkerk (*Tillyhaus en Asamkirche*)
- 18 Kerkdom (*Münster*)
- 19 Kruispoort (*Kreuztor*)
- 20 naar de *Jahnstraße*
- 21 Oude Anatomie (*Alte Anatomie*)
- 22 *Taschenturm*
- 23 Afslag Hoge School (*Hohe Schule*)
- 24 Hoge School
- 25 Moritzkerk en Fluitoren (*Moritzkirche en Pfeifturm*)

In het plaatselijke VVV-kantoor vindt u brochures, tips voor bezichtigingen, aanwijzingen voor evenementen, stadsplannen en nog veel meer. Wij verheugen ons aan uw bezoek in Ingolstadt en wensen u een aangenaam verblijf!

VVV-kantoor
 Rathausplatz 4, D-85049 Ingolstadt
 Telefoon +49 841 305-3030, Telefax +49 841 305-3039
 touristinformation@ingolstadt.de
 www.ingolstadt-tourismus.de

- K** Museum voor Concrete Kunst (*Museum für Konkrete Kunst*)
- A** Beierse Legermuseum (*Bayerisches Armeemuseum*)
- L** Lechner Museum
- F** Marieluise Fleißer archief (*Dokumentationsstätte Marieluise Fleißer*)
- S** Stadsmuseum (*Stadtmuseum*)
- M** Duitse Historisch Geneeskundemuseum (*Deutsches Medizinhistorisches Museum*)
- H** Niemes-Prachatz Heimatmuseum