

Eichstätt

2010

**Gastgeber,
Sehenswertes,
Feste & Termine**

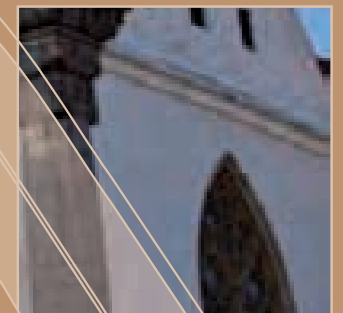
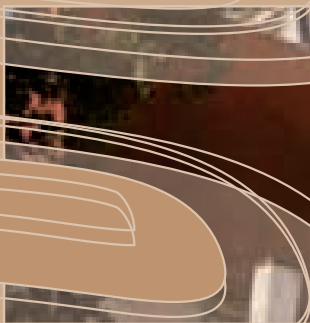
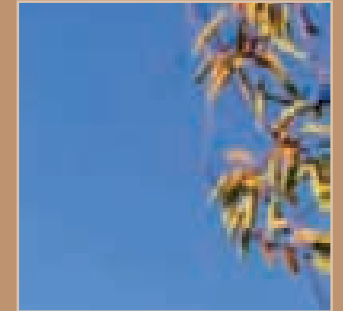
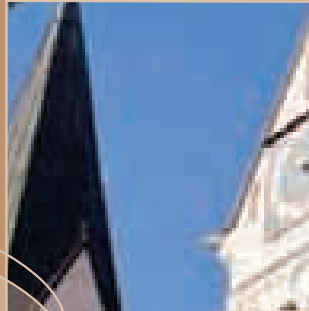
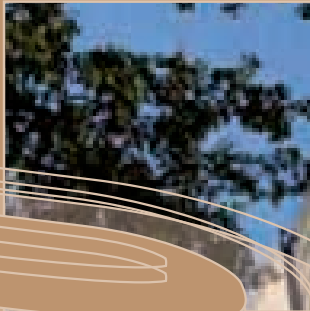
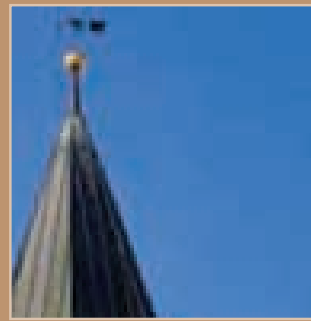
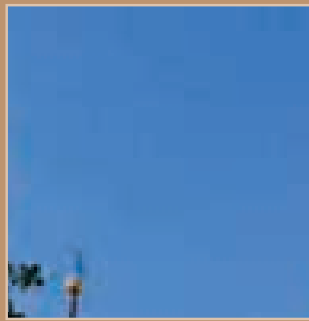
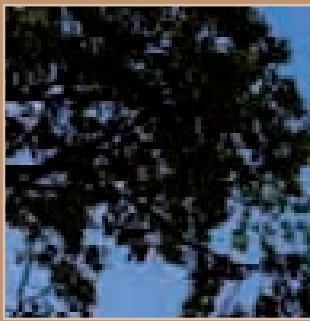

Die schönsten
Seiten
unserer Stadt.



DIE
FRÄNKISCHEN
STÄDTE



Eichstätt

die vielschichtige Altmühlstadt

Herzlich willkommen in Eichstätt

Die vielschichtige Altmühlstadt.

Sich inspirieren lassen vom Glanz barocken Ambientes und meisterhafter Architektur, geschaffen von fantasievollen Baumeistern, geschätzten Könnern ihres Faches.

Sich begeistern lassen von verführerischer Lebensfreude, faszinierender Kunst & Kultur nachspüren und eintauchen in freundlich-wohlige Atmosphäre.

Sich aufmachen und der beruhigenden Altmühl folgen, Geschichte und Geschichten aus Jahrtausenden erfahren und faszinierendes Land entdecken.

Sich wohlfühlen & entspannen, Neues kennen lernen und Altes bewundern. Das alles ist Eichstätt. Die vielschichtige Altmühlstadt.

Blickfang: Das barocke Ambiente der Bischofsstadt Eichstätt.

Inhaltsverzeichnis

Die schönsten Seiten unserer Stadt

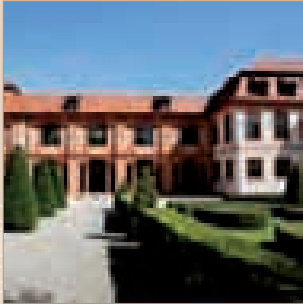

4

**Barockes Eichstätt:
Meisterhafte Bauten,
kunstvolle Plätze &
ein farbenfroher
Sinnenrausch.**

**Stadttrudgang
ab S. 4**

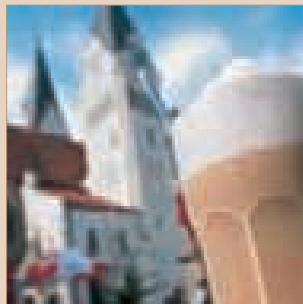
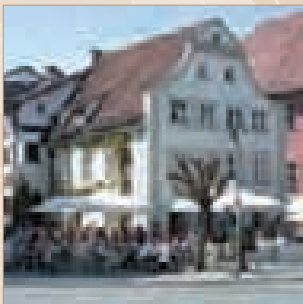
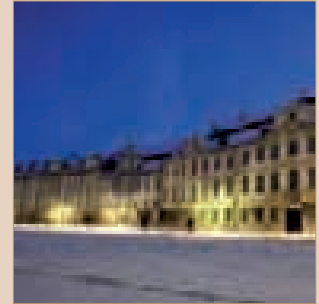

16

**Geschichte(n) in
Eichstätt entdecken:
Erlebnisreiche Stadt-
führungen, Museen
und historische
Gartenwelten.**

Magazin ab S. 16

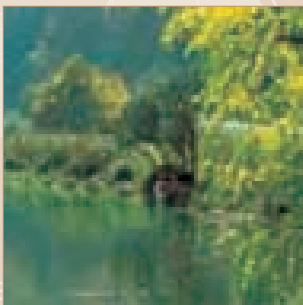

28

**Aktiv sein
in Eichstätt: Radeln,
Bootwandern,
Wandern oder im
Steinbruch Fossilien
sammeln.**

Freizeittipps ab S. 28

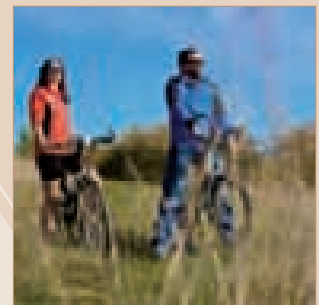

34

**Kultur- und Veran-
staltungskalender
für Eichstätt:
Ausstellungen,
Märkte, Konzerte,
Fasching, Theater.**

Termine ab S. 34

30

**Eichstatts Nachbarn
stellen sich vor:
Schernfeld, Adel-
schlag, Ingolstadt
und Neuburg an der
Donau.**

Das Umland ab S. 39

**Gastliches Eichstätt:
Pure Lebensfreude,
freundliche Gast-
geber & süße
Verführungen.**

**Vermieter & Gastwirte
ab S. 44**

44





Barocke Baukunst auf Bischofs Geheiß

Das Erbe der fürstbischöflichen Baumeister

Eine glückliche Allianz gingen die einstigen Fürstbischöfe Eichstätts mit bedeutenden Baumeistern ein – und so schneiderten Gabriel de Gabrieli und Maurizio Pedetti Eichstatt sein barockes Kleid, das bis heute zu bezaubern versteht. Vornehme Eleganz und schwungvolle Anmut durchziehen die Straßen der Stadt und in einem Sinnenrausch aus Gold, Stuck und lieblichen Farben erstrahlen barocke Häuser, Kirchen und Domherrenhöfe.

Von Lust und Baufreude zeugen der prunkvolle Spiegelsaal und das Treppenhaus der Residenz, die lichtdurchflutete und freskengeschmückte Kuppel der ehemaligen Klosterkirche Notre Dame

de Sacre Coeur oder die von Gold und Ornamenten durchwirkte Klosterkirche St. Walburg.

Wasserspritzende, pausbäckige Putti sitzen auf den Springbrunnen, die Eichstätts Plätze schmücken. Durch den Hofgarten mit seinen kunstvollen Hecken führen die Wege zu verspielten Pavillons und zur Sommerresidenz.

Die prachtvolle Barockkulisserie bietet Wohnraum und Platz für Hotels, Restaurants und Cafés, Geschäfte, Behörden und die Universität. Vor allem aber halten die Eichstätter selbst mit ihrem Lebensgefühl das Barocke lebendig.

Formvollendet: Das Treppenhaus der ehemals fürstbischöflichen Residenz.

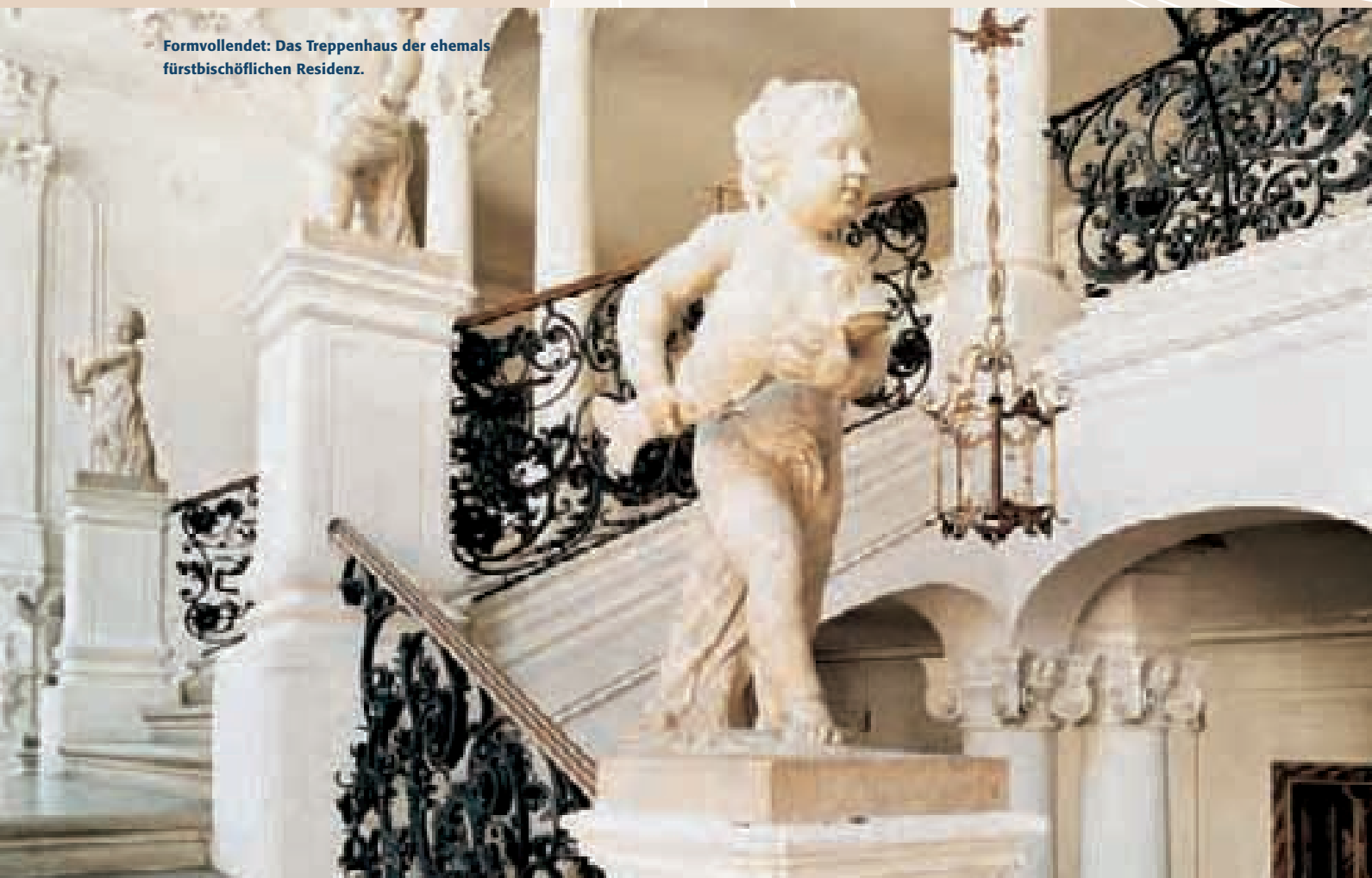



Er gehört zu den schönsten Platzensembles Europas: der Eichstätter Residenzplatz. Wie an einer Perlenkette aufgereiht stehen prachtvolle Barockhäuser im Halbrund um die bischöfliche Residenz, flankiert von verspielten Brunnen und der goldglänzenden Mariensäule. Die Barockbaumeister Gabriel de Gabrieli und Maurizio Pedetti schufen ein architektonisches Gesamtkunstwerk mit dem Reiz einer strengen formalen und optischen Einheit.

Farbenfroher Barock im Spiegelsaal der Residenz. Barockfassade des Eichstätter Doms und der Marktplatz mit dem Willibaldsbrunnen.

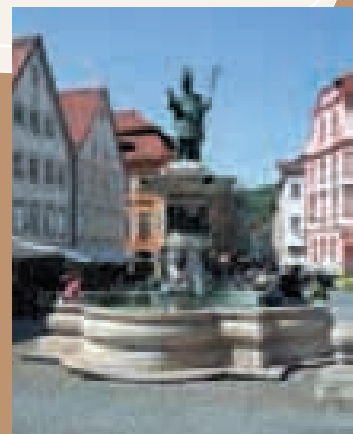



Gelebter Glaube in der Stadt der Kirchen

Prächtige Gotteshäuser und kirchliche Denkmäler

Eichstätt, ein jahrhundertealter Bischofssitz. Seine geistlichen Herren waren es, die der Stadt ihren unverkennbaren Geist eingehaucht haben. Unter ihrer Herrschaft entstanden prachtvolle Klöster und reich ausgeschmückte Kirchen.

Allen voran der Dom, sakraler Mittelpunkt der Stadt. In grau und weiß, mit spitzen Türmen dominiert er sein Umfeld, beeindruckt mit gotischen, romanischen und barocken Elementen.

Gegenwärtig ist die Kirche in Eichstätt. Große Prozessionen führen an den hohen Feiertagen durch die Stadt, in der am Marktplatz Willibald

von seinem Brunnen herab segnet und mehrmals am Tag die Glocken zu den Gottesdiensten rufen.

Mit der Hl. Walburga hat eine der beliebtesten europäischen Volksheiligen ihre letzte Ruhestätte in Eichstätt gefunden – in der Klosterkirche St. Walburg. Unzählige Male steht auf den über 1200 Votivtafeln in ihrer Gruftkapelle „Walburga hat geholfen“.

Nicht zu vergessen die katholische Universität: Sie ist die einzige ihrer Art im gesamten deutschen Sprachraum.

Eichstätt, eine christlich geprägte Stadt: Kloster St. Walburg mit Gästehaus. Marienstatue am Wittelsbacherbrunnen am Leonrodplatz. Die Kapuzinerkirche in der Ostenvorstadt beherbergt die Nachbildung des Hl. Grabes. Eines der schönsten Barockgebäude Gabrielis: die ehemalige Klosterkirche Notre Dame de Sacre Coeur, heute Heimat des Informationszentrums Naturpark Altmühltal.

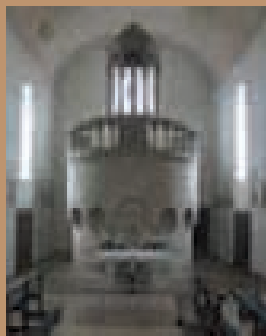
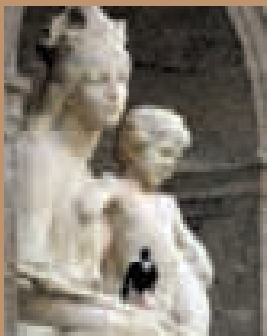

Ausdruck der Volksfrömmigkeit von einst: die Buchenhüller Madonna im Dom.



Eichstätt bietet viele Orte der Stille. Einer davon ist der Kreuzgang mit Mortuarium im Dom.

Der Dom ist der sakrale Mittelpunkt Eichstätts. Besonders seine Kreuzgänge führen in die Stille. Schlanke Säulen tragen die unzähligen Wölbungen der Decke.

Kunstfertig schufen Steinmetze im Inneren des Doms ihre unvergänglichen Schönheiten wie den Pappenheimer Altar oder den Hl. Willibald, geschaffen von Loy Hering. Die Züge des steinernen Schutzheiligen von Eichstätt sind so scharf und lebendig gearbeitet, dass man seine Anwesenheit fast körperlich zu spüren scheint.





Kleinod über den Dächern der Stadt: der „Hortus Eystettensis“. Diesen ließ Fürstbischof Johann Konrad von Gemmingen während seiner Amtszeit (1595 bis 1612) anlegen – als Ort für exotische Blumen, Bäume und Kakteen. Mit dem botanischen Garten auf der Bastion der Willibaldsburg frönte er seiner Leidenschaft. Im Jahr 1998 wurden große Teile des alten Gartens wiederhergestellt – mit den Pflanzen, die einst bereits den Kirchenmann verzauberten.

Fossile Schätze und schöne Sammlungen

Geschichte und Geschichten unterhaltsam erleben

Farnbäume, Meeresrauschen und subtropisches Klima – so sah die Welt vor rund 140 Millionen Jahren rund um Eichstätt aus. Die Jurazeit ist eines der spannendsten und auch prägendsten Kapitel für die Region. Mächtige Felspartien zeugen noch heute davon. Das geologische Erbe wird genutzt – die Steinindustrie hat seit Jahrhunderten Tradition.

Die Solnhofener Kalkplatten bieten zudem eine weitere Besonderheit: Versteinerungen aus der Jurazeit wie Ammoniten, Krebse und Schuppenfische. Der berühmteste Fund: der Urvogel Archaeopteryx, Bindeglied zwischen Reptil und Vogel. Die Plattenkalke bergen auch heute noch ihre kostbaren Schätze. Zu heben im Fossiliensteinbruch am Blumenberg, der Pilgerstätte für Hobbygeologen. Nachzuspüren ist der Jurazeit auch im Jura-Museum Eichstätt auf der Willibaldsburg und dem Museum Bergér auf dem Harthof. Deren Sammlungen zeigen die faszinierende Welt in Stein mit einmaligen Exponaten.

Nicht nur die Natur schuf wahre Kunstwerke mit Stein. Auch die Lithographie vertraut auf Solnhofener Plattenkalk, dem einzig geeigneten Material für den Flachdruck. In der Eichstätter Litographie-Werkstatt wird die Arbeit mit Stein, Farbe und Presse sowie die Verwendung in der Kunst demonstriert.



Der Urvogel Archaeopteryx im Jura-Museum Eichstätt.

Raum für Kunst: Das ist auch das Eichstätter Domschatz- und Diözesanmuseum. In seinen Mauern erzählen Statuen und Ölgemälde vom Leben der Heiligen und der Bischöfe Eichstätts. Reliquiare, Monstranzen und Gewänder sowie die berühmten Walburga-Teppiche machen das Diözesanmuseum zu einer strahlenden Schatzkammer.

Spannenden Geschichtsunterricht verheißt auch das Ur- und Frühgeschichtliche Museum auf der Willibaldsburg – von der Steinzeit über Kelten und Römer bis zum Frühmittelalter.

Schatzsuche im Steinbruch: der Fossiliensteinbruch am Blumenberg. Die christliche Geschichte dokumentiert das Diözesanmuseum, das Mammut-Skelett steht im Museum für Ur- und Frühgeschichte auf der Willibaldsburg.

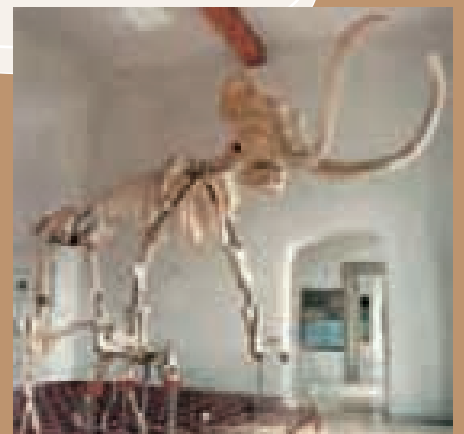
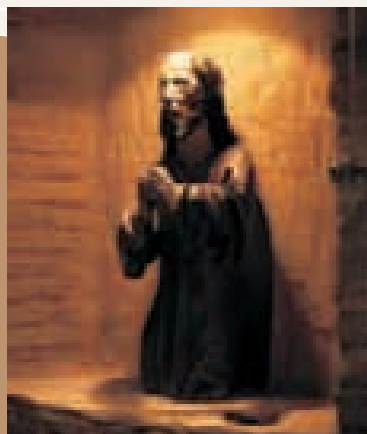



Begeisternde Glanzlichter – moderne Architektur

Spannendes Miteinander von Alt und Neu

Die Eichstätter Universität – das bedeutet die Verbindung von Altem und Neuem, Tradition und Fortschritt. Und das spiegelt sich in den Bauten wieder, in denen die akademische Einrichtung ihr Zuhause hat.

Die Diözesanbaumeister Karljosef Schattner und Karl Frey schufen bei den Um- und Neubauten für die Uni einen modernistischen Mikrokosmos, eingebettet in historische Gebäude wie Ulmer Hof, ehemaliges Waisenhaus, Orangerie oder einstiger Reitschule. Die Widersprüche zwischen verspielten Fassaden und barocken

Räumen mit Beton, Glasfronten und Lochblech ergeben ein spannendes – und preisgekröntes – Miteinander.

Den gekonnten Umgang mit alter Bausubstanz beweisen auch die zahlreichen erfolgreichen Sanierungen in Eichstätts Altstadt. Im neuen Glanz erstrahlen historische Bauten und Bürgerhäuser, die ehemalige Klosterkirche Notre Dame de Sacre Coeur mit dem Informationszentrum Naturpark Altmühltal, Markt-, Leonrod- und Residenzplatz, die Eichstätt sein liebenswürdiges Aussehen verleihen.





Blickfang in der Altmühlau: Zentralbibliothek
der Universität von Günther Behnisch.



In den Altmühlauen steht aus Glas und Stahl ein Meisterwerk des Stararchitekten Günther Behnisch: die Universitätsbibliothek. Wie in einem durchsichtigen Raumschiff arbeiten hier die Studenten – mit Blick auf Wiesen und Altmühl. Viel Licht, so wollte es Behnisch, durchflutet die Räume: als Metapher für den menschlichen Geist. Eines der Glanzlichter moderner Architektur in Eichstätt.

Perfekte Verbindung von Alt und Neu: Die Teilbibliothek „Aula“ von Karl Frey (links)
und die Teilbibliothek „Ulmer Hof“ von Karljosef Schattner.

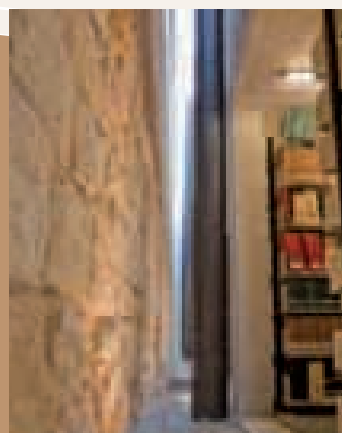



Standpunkte: Die Wanderwege rund um Eichstätt führen zu herrlichen Ausblicken – hier auf die Willibaldsburg.

Idyllische Wanderwege, informative Lehrpfade und romantische Reitstrecken führen von Eichstätt aus entlang der Flussauen – aber auch hinauf auf die Höhen mit ihren Wacholderheiden und Buchenwäldern, die sich steil zu Seiten der Stadt aus dem Altmühlgrund heraus erheben. Gemächlicher und gemütlicher hingegen sind die Spaziergänge durch die Eichstätter Gärten.



Auf Erkundungstour im Altmühltal: zu Land und zu Wasser.





Das Altmühltal erlebnisreich erobern

Abenteurer wagen und aktiv sein in herrlicher Landschaft

Eichstätt schmiegt sich in das grüne Tal, durch das sich die Altmühl wie ein glitzerndes blaues Band schlängelt. Entlang des windungsreichen Verlaufs warten herrliche Naturschauspiele, bizarre Felsformationen, Tropfsteinhöhlen und Schäfer mit ihren Herden.

Die Altmühl selbst gibt den Weg vor für die Erkundungstour, auf dem sich die Schönheiten ihres Tals entdecken lassen – mit Kanu und Kajak hinab, gemächlich angeschoben von der Strömung des langsam fließenden Flusses.

Eichstätt ist idealer Ausgangspunkt, um den Naturpark vom Rad aus zu erleben: Es liegt direkt am Altmühltal-Radweg, einem der schönsten Radwege Deutschlands.

Steile, silbern glänzende Felsen prägen die Landschaft rund um Eichstätt. Und sie sind ein Paradies für alle, die gerne nach oben wollen. Denn Kletterer schätzen die griffigen Steine voller Vorsprünge und Überhänge, die nahezu das ganze Jahr über ideale Bedingungen für Anfänger und Profis bieten.





Leben in Eichstätt – süße Verführung

Lebendiges Brauchtum und köstliche Ideen

Die Eichstätter sind eine Mischung aus schwäbischen, fränkischen und altbayerischen Elementen – weltoffen und freundlich. Und sie verstehen gut zu leben. Im Jahreskreislauf verwandeln sie die Stadt immer wieder in eine einzigartige Kulisse für stimmungsvolle Märkte und erstklassige Kulturereignisse.

Natürlich haben sie zahlreiche Feste, bei denen sich die Eichstätter selbst zu feiern wissen und mit offenem Herzen jeden Gast dazu einladen. Eines der größten ist das Altstadt-Fest, bei dem auf den schönsten Plätzen der Stadt in lauen Sommernächten ausgelassen gefeiert und fröhlich getanzt wird.

Brauchtum ist lebendig in Eichstätt. So ist das Volksfest eines der ältesten Feste der Stadt. Der prachtvolle Festzug mit herrlich geschmückten Kutschen, Trachten und Blasmusik spiegelt das Leben in Stadt und Land einst und heute wider.

Verschiedene regionale Elemente beleben auch die Eichstätter Küche – zu genießen in edlen Restaurants, gemütlichen Wirtschaften und romantischen Biergärten. So vertragen sich auf der Speisekarte die fränkischen Bratwürste gut mit dem altbayerischen Schweinebraten und den Spezialitäten vom Altmühltaler Lamm. Kreative süße Ideen probiert man am besten in einem der schönen Straßencafés.





Genießen hat in Eichstätt eine lange Tradition. Ein kulinarischer Vorreiter war Bischof Megingaud, der von 991 bis 1015 über das Bistum herrschte. Von ihm wird erzählt, dass er kurz in der Messe, dafür aber lang bei Tische gewesen sei und dass er sogar den Firmling Vastolf kurzerhand in Eßtolf umbenannte.

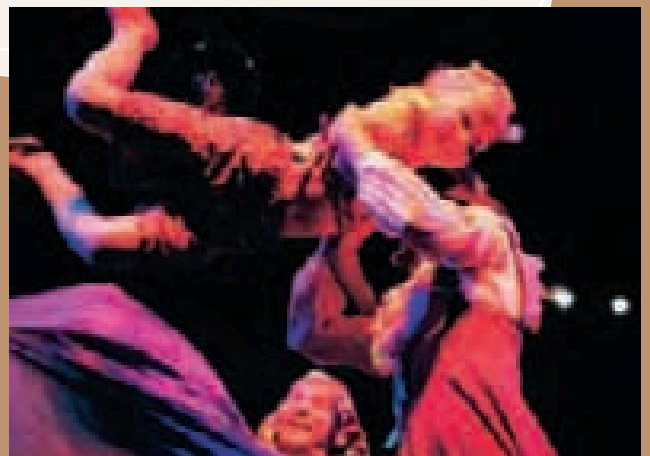

Stimmungsvolle Stadtführungen

Mit den Gästeführerinnen und Gästeführern durch Eichstätt



Eichstätts Geschichte, Bauten und Persönlichkeiten wecken den Wissensdurst: Gestillt wird dieser bei Stadtpaziergängen mit den charmanten Gästeführerinnen und Gästeführern.

Alle hier vorgestellten Führungen können Sie auch für Gruppen buchen (Preise auf Anfrage). Einzelreisende können sich meist ohne Anmeldung den öffentlichen Führungen zu den hier aufgeführten Terminen anschließen.

Wer eine Führung buchen oder sich einer der öffentlichen Führungen anschließen will, dem steht das freundliche Team der Tourist-Information Eichstätt hilfreich zur Seite: mit vielen Tipps und Vorschlägen zu weiteren Führungen wie zum Beispiel durch den Dom, durch das Jura-Museum Eichstätt auf der Willibaldsburg, zu moderner Architektur, zum Figurenfeld im Hessental oder zum Kloster St. Walburg.

Preise gelten für Einzelreisende (Vollzahler/ermäßigt); ermäßigt sind Kinder, Jugendliche bis 16 Jahre, Schüler und Studenten.

Infos zu Kinderführungen, Stadtrallye und Kinderstadtplan auf S. 32.

Tourist-Information Eichstätt
Domplatz 8, 85072 Eichstätt
Telefon 08421/6001-404
www.eichstaett.info

Unser Tipp: Eine Stadtführung ist eine bleibende Erinnerung und eine schöne Geschenkidee. Gutscheine gibt es in der Touristinfo.

Unsere Klassiker: Die regelmäßigen Führungen

Eichstätt zum Kennenlernen

Dom, Markt- und Residenzplatz sowie die ehemals fürstbischöfliche Residenz

(1,5 Std., 4,-/2,- Euro, Treffpunkt jeweils 13.30 Uhr an der Tourist-Info)

Juni, Juli, August, September: Mo, Mi, Sa
April, Mai, Oktober: Sa

Dom und Residenz

Eichstätter Prunkstücke: Von der Gotik bis zum Barock

(1 Std., 3,-/1,- Euro, Treffpunkt jeweils 11 Uhr an der Tourist-Info)

07. April bis Ende Mai sowie Oktober: Mo, Mi, Fr
Juni, Juli, August, September: Di, Do, Fr

Dämmerungsführung

Eichstätt am Abend – eine ganz besondere Stimmung genießen

(1 Std., 3,-/1,- Euro, Treffpunkt am Marktplatz vor dem Rathaus)

Mai, Juni, Juli: Fr, 20 Uhr
August, September, Oktober: Fr, 19 Uhr

Residenzführung

für Barockbegeisterte: mit Spiegelsaal und weiteren Höhepunkten

(0,5 Std., 1,- Euro, Treffpunkt an der Pforte der Residenz)

10.15, 11, 11.45, 14, 14.45, 15.30 Uhr
April bis Oktober Sa, So, Feiertage

Bastionsgarten

Führung durch den Hortus Eystettensis auf der Willibaldsburg

(1 Std., 3,-/1,- Euro, Treffpunkt jeweils 11 Uhr Willibaldsburg, Hortusfenster)

Mai bis Oktober jeden ersten So im Monat

Jura-Museum

Schätze aus der Urzeit: Archaeopteryx, Juraventor starki...

(1 Std., kostenlos, Treffpunkt jeweils um 14 Uhr, Jura-Museum)

Januar bis Dezember So

Preise für Gruppen: auf Anfrage

Spannende Themenführungen

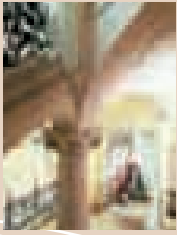

Für alle, die noch ein bisschen tiefer in Eichstätts Flair und die reiche Geschichte der Stadt eintauchen möchten, für Einheimische genauso wie für Urlauber sind die abwechslungsreichen Sonderführungen gedacht. Gruppen können viele dieser Themenführungen zu individuellen Terminen buchen, Einzelreisende orientieren sich jeweils an „Treffpunkt & Termin“.



Wie im Himmel, so auf Erden – Von Heiligen, heiligen Stätten, Bischöfen und normalen Bürgern

Die Geschichte Eichstätts ist untrennbar mit den Heiligen Willibald und Walburga, den Klöstern und Bischöfen der Stadt verbunden. Der Spaziergang führt zu den Stätten ihrer Verehrung und startet stimmungsvoll mit einem Samstagskonzert im Dom. (2,5 Std., 5,-/2,- Euro)

Treffpunkt & Termine: Dom, Hauptportal; 11.10 Uhr; 17. Juli und 7. August 2010

Auf den Spuren von Pfarrer Sebastian Kneipp: Sein Leben und Wirken.

Verbunden mit praktischen Hinweisen und Informationen über das Leben des Pfarrer Sebastian Kneipp werden die fünf Elemente der Kneipp'schen Heilmethode erläutert: Wasser, Bewegung, Ernährung, Heilpflanzen und Lebensordnung. (1 Std., 3,-/1,- Euro)

Treffpunkt & Termine: Kneippanlage, Ritter-von Hofer-Weg; 14 Uhr; 12. Juni und 21. August 2010

Osterführung:

Vom Heiligen Grab zum Osterei

Österlichen Bräuchen nachspüren, in Eichstätt und seinen Kirchen christliche Zeichen um Tod und Auferstehung entdecken. (1 Std., 3,-/1,- Euro)

Treffpunkt & Termin: Kapuzinerkirche; 14.30 Uhr, 4. April 2010, nicht buchbar für Gruppen

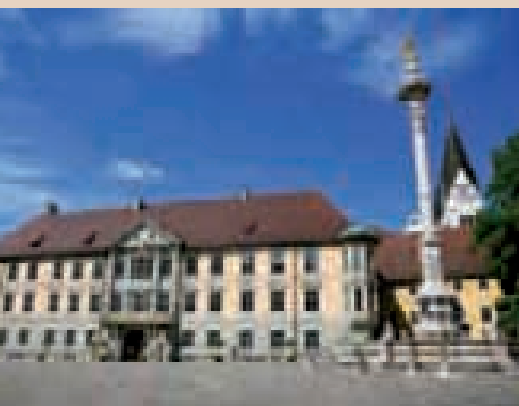

Weihnachtsführung durch das festlich beleuchtete Eichstätt

Man hört woher der Christbaum kommt, seit wann das Christkind die Geschenke bringt, aber auch von heidnischem Brauchtum. Der Rundgang klingt mit einem Glas Glühwein oder Kinderpunsch in weihnachtlicher Stimmung aus. (1,5 Std., 5,-/2,- Euro)

Treffpunkt & Termine: Dom, Hauptportal; 17 Uhr, 19. und 26. Dez. 2010

Prunkplatz und Gartenlust – Lieblingskinder der Fürstbischöfe

Der Residenzplatz gilt als Festsaal unter freiem Himmel, der Hofgarten an der Sommerresidenz bezaubert durch den Dreiklang aus Architektur, Gartenbaukunst und Mythologie. Hier genießt man bei einem Glas Sekt fürstliches Ambiente. (1,5 Std., 5,-/2,- Euro)

Treffpunkt & Termin: Residenzplatz, kl. Brunnen; 17 Uhr, 15. August 2010

Spurensuche: Frauen in Eichstätt

Die Geschichte einer Stadt ist immer auch die ihrer Frauen. Dieser Spaziergang macht bekannt mit berühmten und weniger berühmten Eichstätterinnen. (1,5 Std., 4,-/2,- Euro)

Treffpunkt & Termine: Notre Dame, 15.30 Uhr, 8. Mai und 26. Sept. 2010

Ohne Bier dürfen die Bräuer die Stadt nicht lassen

Die Führung ist eine Spurensuche nach alten Brauereien und Gaststätten, Färbergesellen und Sausackschleifern. (1,5 Std., 6,- Euro inkl. Bierprobe)

Treffpunkt & Termine: Marktplatz, 18 Uhr, 24. April und 1. Mai 2010

Die Leichtigkeit des Scheins – Eichstätter Barock

Führung in die lebenslustige Zeit des Barock, inspiriert vom einmaligen Ambiente barocker Bauten, Plätze und Kunstwerke. (1,5 Std., 4,-/2,- Euro)

Treffpunkt & Termine: Tourist-Info, 14.30 Uhr, 13. Mai und 12. September 2010

Unterhaltsame Zeitreisen mit „Zeitzeugen“

Drei Kostümführungen erwecken auf fantasievolle Art Geschichte und Geschichten zum Leben



„...eine kleine, kleine Weltecke“ Ein Spaziergang mit Auguste Amalie, Herzogin von Leuchten- berg in Eichstätt

Auguste Amalie, Tochter des Bayerischen Königs Max I. Josef, war die Frau von Eugène de Beauharnais, französischer General und Stiefsohn Kaiser Napoleons. 1817 erhielt Eugène den Titel eines Herzogs von Leuchtenberg und Prinzen von Eichstätt. Für einige Jahre fiel ein letztes Mal der Hauch fürstlichen Glanzes auf Eichstätt. Wandeln Sie mit der Herzogin Auguste Amalie persönlich auf den Spuren ihres kurzen Wirkens in Eichstätt –

bei einem Spaziergang von der fürstlichen Residenz bis zum Hofgarten.

Treffpunkt & Termine: Residenzplatz;
14.45 Uhr; 25. April, 20. Juni, 11. Juli,
19. September, nur mit Anmeldung

Rundgang mit dem Nachtwächter

Jede volle Stunde lässt der Nachtwächter das Horn erklingen – dann ist in der Stadt alles in Ordnung. Eine Zeitreise in das 14. Jahrhundert.

Treffpunkt und Termine erhalten Sie bei der Tourist-Information Eichstätt oder aktuell aus der Tagespresse.

Von übermütigen Domherren, hitzigen Bürgern und verfolgten Hexen

Begleiten Sie eine Bürgersfrau im historischen Kostüm durch die Altstadt, hören Sie vom Leben zwischen Spätmittelalter und Neuzeit, von selbstbewussten Handwerkern, reichen Händlern, dem Mit- und Gegenein-



ander von Geistlichkeit und Bürgerschaft. (1,5 Std., 4,-/2,- Euro)

Treffpunkt & Termine: Marktplatz;
19.30 Uhr; 29. Mai, 26. Juni und
28. August 2010

Ihr Mobiltelefon als individueller Reiseführer

Mit dem Tomis Audioguide lassen sich die wichtigsten Eichstätter Sehenswürdigkeiten entdecken

Allzeit bereit ist der neue „Stadtführer“ in Eichstätt – und er lässt sich locker in die Tasche stecken: Dank des Audio-Guide entdeckt man Geschichte, Geschichten und Sehenswürdigkeiten mit dem Handy.



Acht Sehenswürdigkeiten in Eichstätt sind derzeit für den Audio-Guide erfasst. Mit dem Audio-Guide werden Eichstätturlauber – wann und wo sie möchten – mit kurzen und kurzweiligen Hörbeiträgen bestens informiert. So hat man auf angenehme Weise kompakte Infos etwa über den Eichstätter Dom, den Dom-, Markt- und Residenzplatz oder die Willibaldsburg im Ohr. Insgesamt stehen für 38 Sehenswürdigkeiten im ganzen Naturpark Altmühltal Audioclips zur Verfügung: Zum Beispiel für die römischen Zeugnisse in der Region.

Wer unterwegs ist, hat dabei die Wahl: Entweder lädt man sich die entsprechenden Audioclips des digitalen Reise-

führers bereits im Vorfeld als kostenlose mp3-Datei auf sein Handy oder seinen mp3-Player.



Oder man ruft vor Ort die Festnetz-Telefonnummer an, die der jeweiligen Sehenswürdigkeit zugeordnet ist (089 210 833 22 11 + Zahl). Als Kosten fallen bei dieser Variante lediglich die normalen Verbindungsgebühren vom Handy ins deutsche Festnetz an.

www.eichstaett.info
www.altmuehlal.tomis.mobi

Kunst in der Praxis bei „Handwerk erleben“

Kreative Handwerkskunst und Kunsthandwerk laden Kulturinteressierte in die Eichstätter Betriebe



Das Projekt „Handwerk erleben“ zeigt, dass Kunst und Kultur in Eichstätt nicht nur im Museum, sondern auch im Alltag gedeihen.

Die Broschüre „Handwerk erleben in Eichstätt – Handwerkskunst & Kunst-



handwerk“ stellt ausgewählte Eichstätter Handwerksbetriebe und Künstler mit ihren Werken und Produkten vor. Alle beteiligten Betriebe öffnen ihre Türen für Vorführungen, Werkstatt- und Atelierbesichtigungen. Man bewundert beim Zinngießer die Restauration von wertvollen Zinnkannen und Bierdeckeln, erlebt bei den Goldschmieden wie versteinerte Ammoniten zu edlen Schmuckstücken werden. Auch das seltene Kunsthandwerk des Silberschmiedens wird in Eichstätt noch ausgeübt.

Die Dachdeckerin beherrscht noch die Kunst, die Legschieferdächer wie einst zu schichten; auch Bildhauer und Steinmetz bearbeiten heimische Materialien. In der Lithographie-Werkstatt lassen Künstler den Stein-druck wieder aufleben, in der Keramikwerkstatt kommt das Töpfern zu



neuen Ehren. Rund um den Filz dreht sich alles in einem Atelier, eine Seifensiederin verbindet altes Handwerk mit Wohlgefühl, während Drechsler und Schreiner Alltagskunst schaffen.

www.eichstaett.info

Mit Schmankerln aus der Region genießen

„Altmühltaler Lamm“ und „Köstliches vom Lande“ liefern regionale Produkte mit Auszeichnung

Landschaftsschutz und bewährtes Gütesiegel, das verbindet das „Altmühltaler Lamm“ miteinander. Und auch die Direktvermarkter von „Köstliches vom Lande“ glänzen vor allem mit einem: Qualität.

Mit ihrem gesunden Appetit sorgen die Herden des Altmühltaler Lammes seit über 200 Jahren dafür, dass die Wacholderheiden des Naturpark Altmühltal nicht schon längst zugewachsen sind. Mittlerweile ist das

Altmühltaler Lamm zu einer beliebten Spezialität geworden, die in zahlreichen Gasthäusern auf der Speisekarte steht und gerne auch zu Hause auf den Tisch kommt. Nur ausgesuchte Metzger bieten das zarte Fleisch an. Einige Schäferbetriebe und Direktvermarkter verkaufen zudem hochwertige Wollprodukte wie Steppdecken, Kissen oder niedliche Kuscheltiere.

„Köstliches vom Lande“ bietet kulinarischen Genuss und Dienstleistungen wie Geschenkkörbe oder haus-

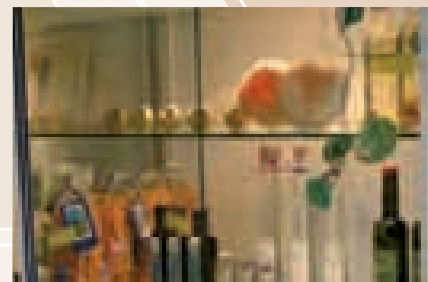

wirtschaftliche Services. Nahrungsmittelkauf ist schließlich Vertrauenssache. Regionale Produkte von engagierten Direktvermarktern garantieren hervorragende Qualität und Frische – und das mit Herkunftsnachweis, denn als Verbraucher sollte man schließlich wissen, wo die Lebensmittel herkommen.

www.altmuehltaler-lamm.de
www.koestliches-vom-lande.de

Zinngießerei Eisenhart



Seit über 200 Jahren sind wir die Spezialisten für Bierkrüge & Zinngeschirr. Bei uns gilt noch Handarbeit.

Marktplatz 16
85072 Eichstätt

Telefon 08421/2571
Fax 08421/80937

zwirn & zwillie filztaschen & accessoires

fr 10–18 uhr
sa 10–14 uhr

luitpoldstr. 27, eichstätt

Eine einmalige Hauslandschaft

Die Jurahäuser im Altmühltal bestechen mit schlichter Schönheit

Bruchsteine für die Mauern, Legschiefer für die Dächer – jahrhundertlang bauten die Menschen im Naturpark Altmühltal mit dem Material, das im Überfluss vorhanden war: dem Jurastein.

Es entstand eine regionale Hauslandschaft von schlichter Schönheit. Nach dem zweiten Weltkrieg standen die



Jurahäuser allerdings für Armut und Entbehrung, viele Jurahäuser wichen dem Wunsch nach modernem Luxus. Dabei bieten modernisierte Jurahäuser einen hohen Wohnkomfort. Kalkbruchsteine fürs Mauerwerk, Kalkmörtel für Innen- und Außenputz, Kalkanstriche, Kalkstein-Bodenplatten, Fichtenholz für Dielenböden, Fichten- oder Eichenstämme für Fachwerk und die meist mächtigen Dachstühle sowie Lehm für Fachwerk-Flechtwände: Die Merkmale der Jurahäuser lesen sich wie eine Anleitung für nachhaltiges ökologisches Bauen.

Beispiele für das Jurahaus finden sich in Eichstätt insbesondere in der Buchtalvorstadt: am Zwinger, an der Antonistraße oder das Gutmann-Ensemble. Im Naturpark Altmühltal informiert das Jurabauernhofmuseum Hofstetten, selbst ein hervorragend



erhaltenes Beispiel dieses Haustyps, über das Altmühljurahaus. Eine umfangreichere museale Dokumentation zur Bautechnik des Jurahauses findet sich demnächst im Altmühlzentrum Burg Dollnstein. Neben dem Bayerischen Landesamt für Denkmalpflege kümmern sich insbesondere der Jurahausverein mit Sitz in Eichstätt und Privatpersonen um den Erhalt dieser einzigartigen Häuser.

www.naturpark-almuehltal.de/kultur/jurahaus/

Mahnmal gegen Krieg und Gewalt für die Ewigkeit

Das Figurenfeld Alois Wünsche-Mittereckers soll die Schrecken von Krieg und Gewalt in Szene setzen



Oberhalb Eichstätts im Hessental steht weithin sichtbar ein fesselndes Mahnmal gegen Krieg und Gewalt: das Figurenfeld von Alois Wünsche-Mitterecker.

78 überlebensgroße Plastiken kauern, bäumen sich auf und kriechen auf dem Figurenfeld des Künstlers – ein eigentümlicher Gegensatz zu der kargen Juralandschaft des Hessentals. Die Figuren fügen sich zu einem bizarr erstarrten Schlachtfeld zusammen. Im Winter hat man oftmals das Gefühl, man sähe eine Schlachtszene Stalins darin. Der Künstler selbst wollte jedoch gar keinen konkreten historischen Bezug herstellen, sondern ein allgemein gültiges Monument über die Sinnlosigkeit von Krieg und Gewalt schaffen.

Über 20 Jahre hat der Bildhauer und Maler Alois Wünsche-Mitterecker (1903 bis 1975) an den Figuren aus Portlandzement, Granit- und Basaltkörnern hauptsächlich in seinem

Atelier in der ehemaligen Reithalle auf der Willbaldsburg gearbeitet. Diese entstanden zusammen mit einem Helfer im arbeitsintensiven und komplizierten Verfahren des Steingusses.

Alois Wünsche-Mitterecker wollte mit dem Figurenfeld ein „Monumentum perpetuum“, ein Mahnmal für die Ewigkeit, schaffen, eine Warnung vor dem Krieg, bei dem es keine Sieger und Besiegten gibt. Die Errichtung der Figuren dauerte von 1958 bis zum Tod des Künstlers im Jahr 1975. Das Figurenfeld ist unvollendet, seit 1976 steht es unter Denkmalschutz. Zu Fuß erreicht man das Figurenfeld über die Eichstätter Schlaufe des Altmühltal-Panoramawegs.

www.eichstaett.info

Eine Symbiose alter und neuer Architektur

Karljosef Schattner setzte entscheidende neue Akzente in der Gestaltung des Eichstätter Stadtbilds

Nach den Baumeistern des Mittelalters und nach Angelini, Gabrieli und Pedetti, den drei Eichstätter Meistern des Barock, schenkte Karljosef Schattner der Stadt zum dritten Mal einen Höhepunkt der Architektur.

Es ist die einzigartige Vereinigung der Stile, der Eichstätt seinen Ruf verdankt: ein perfektes Ensemble aus mittelalterlichem Grundriss, fast vollständig erhaltene Residenz- und Sakralbauten italienisch barocker Herkunft, das Ganze durchsetzt mit einer erstaunlichen Fülle moderner Architektur. Eine perfekte Symbiose zwischen barocker Üppigkeit und schnörkelloser Strenge. Schattners Genie besteht einerseits im schöpferischen Umgang mit historischer

Bausubstanz und andererseits in – der Moderne verpflichteter – kreativer Baukunst. Schattner gilt als Meister des trennenden Zusammenfügens – er selbst nannte es später frei nach Bach „Die Kunst der Fuge“ und spielt auf sein Talent an, Neues mit Altem kongenial zu verbinden.

Da Schattner Bindungen und Beziehungen aufnimmt, vom Städtebau und Material bis zur Geschichte und Landschaft, ist seine Architektur nie ortlos, international, beliebig, oder nur individuelles Markenzeichen wie manch andere moderne Bauwerke. Den Verächtern heutiger Architektur hat er vorgehalten: „Die Gegenwart leugnen hieße die Geschichte leugnen.“

www.eichstaett.info



Modernes Bauen im Bestand

Karl Frey führt Schattners Erbe fort und setzt dabei eigene Zeichen



Seit 1992 ist Karl Frey Diözesanbaumeister. Er führt die Tradition Karljosef Schattners fort und setzt dabei eigene Zeichen.

Altes durch Neues nicht zu verdrängen, sondern aufzuwerten – kulturelle oder traditionelle Eigenheiten zu berücksichtigen – klare Formen von schlichter Schönheit: Das alles kennzeichnet die Arbeiten von Karl Frey. Der 1943 geborene Frey war von 1984 bis 1989 Stadtbaumeister von Eichstätt und trat 1992 als Diözesanbaumeister und Universitätsbaumeister die Nachfolge von Karljosef Schattner an.

Zu seinen Bauten für die Katholische Universität Eichstätt-Ingolstadt zählen die Sanierung des denkmalgeschützten Gebäudes Ostenstraße 27, der Teilbibliothek „Aula“ (im Bild) oder das 2007 neu eröffnete Kinderhaus der Eichstätter Studenten. Aus dem Jahr 2001 stammt die Sanierung und Erweiterung des Salesianerklosters („Salesianum“) im Eichstätter Rosental.

www.eichstaett.info

Glas und Stahl

Eines der Glanzlichter moderner Architektur in Eichstätt steht in den Altmühlauen: Aus Glas und Stahl gebaut ist die Zentralbibliothek der Universität. Wie in einem durchsichtigen Raumschiff arbeiten hier die Studenten mit Blick auf Wiesen und Altmühl. Licht durchflutet die Räume, so wollte es Architekt Günther Behnisch: als Metapher für den menschlichen Geist. Über Architektenkreise hinaus wurde Behnisch durch den Entwurf und die Realisierung des Daches des Münchner Olympiastadions bekannt.



www.eichstaett.info

Mit der Museumszeitmaschine ins Jura-Meer

Das Jura-Museum auf der Willibaldsburg zeigt die Welt der Urzeit in den Solnhofener Plattenkalken

Das Jura-Museum Eichstätt auf der Willibaldsburg hoch über dem Altmühltal ist eines der schönsten gelegenen Naturkundemuseen in Deutschland. Es zeigt Fossilien der Solnhofener Plattenkalke aus den Steinbrüchen der Region.

Die Versteinerungen ermöglichen eine Zeitreise in eine rund 150 Millionen Jahre alte tropische Insel-, Riff- und Lagunenlandschaft, die von Schildkröten und Krokodilen, Korallenfischen und Krebsen, und in der Luft darüber von Insekten und Flugsauriern bevölkert war. Das vielleicht eindrucksvollste Fossil ist ein Original des Urvogels Archaeopteryx.

Im 2006 neu gestalteten Archaeopteryx-Saal erzählt das Museum die Geschichte der Vogelevolution von den gefiederten Raubdinosauriern bis



zu modernen Vögeln. Modelle und Experimente machen die Vogelwerdung anschaulich erfahrbar. Zu sehen sind auch andere Flugkünstler der Tierwelt. Flugsaurier etwa, deren beste Fossilien aus der Region Eichstätt stammen. Rekordverdächtig ist ein Skelettmodell eines kreidezeitlichen Flugsaurierriesen, das mit elf Metern Spannweite gerade eben in den Ausstellungsraum passt.

Das Museum beherbergt auch Jura-venator starki, den besterhaltenen Raubdinosaurier Europas. Kräftige Krallen an Händen und Füßen dienten zum Festhalten seiner Beute und weisen den Dinosaurier als spezialisierten, aktiven Jäger aus.

Im Hauptsaal erleben Sie in einer neuen Ausstellung die Unterwasserwelt der Plattenkalke. Eine aufwändige Wassertechnik steht hinter dem wunderbaren Mikrokosmos der Schauaquarien des Jura-Museums Eichstätt.

Mammut in Lebensgröße

Das Museum für Ur- und Frühgeschichte auf der Willibaldsburg

Vom ersten Auftreten des Menschen im Eichstätter Raum bis hin zur Christianisierung erzählen sehr anschaulich die Exponate im „Museum für Ur- und Frühgeschichte“ auf der Willibaldsburg.

Im Museum für Ur- und Frühgeschichte werden Exponate archäologischer Grabungen ausgestellt – Originalfundstücke aus der Steinzeit bis zum Frühmittelalter: Zum Beispiel das Skelett eines 50 000 Jahre alten Mammuts, Funde zur Eisengewinnung der Kelten und Zeugnisse römischer Kultur, darunter eine „Groma“: Dieses Vermessungsinstrument der Römer ist das einzige, das nördlich der Donau gefunden wurde.

Im Modell kann man auch das Pfünzner Römerkastell Vetoniana bewundern.



www.museumfuerurundfruehgeschichte.de

Prächtige Riffkorallen, farbenfrohe Korallenfische und „lebende Fossilien“ wie Pfeilschwanz, Nautilus und Knochenhecht sind ein lebendiges Modell der bunten Vielfalt von Meeres-Bewohnern, wie es sie zur Jura-Zeit in der Eichstätter Region gegeben hat. Außerdem bietet das Museum ein reichhaltiges Museumspädagogikprogramm mit Führungen und Exkursionen, einer monatlichen Forschungswerkstatt für Kinder, öffentlichen Aquarienfütterungen, Schaupräparation und vieles mehr.

www.jura-museum.de



Faszination Jurazeit entdecken und selbst erleben

Museum Bergér auf dem Harthof / Fossiliensuche im Steinbruch für Hobbysammler am Blumenberg

Versteinerte Pflanzen und Tiere geben im Museum Bergér einen spannenden und informativen Einblick in die Jurazeit. Der benachbarte Steinbruch für Hobbysammler am Blumenberg lädt zur Schatzsuche ein.

Wer die Schwelle des Museums Bergér auf dem Harthof bei Eichstätt überschreitet, betritt eine faszinierende Welt. Ein Rundgang durch die Bogenhallen auf Gut Harthof führt vorbei an Ammoniten, urzeitlichen Fischen und Krebsen. Welche Funktion der Solnhofener Kalkschieferstein bei der Entwicklung der Drucktechnik hatte, damit beschäftigt sich eine

Ausstellung über den Steindruck, der Ende des 18. Jahrhunderts von Alois Senefelder erfunden wurde.

Nach einer Einführung in die richtige Technik und ausgerüstet mit Hammer und Meißel, die gegen ein kleines Entgelt ausgeliehen werden, begibt man sich anschließend im nahen Steinbruch am Blumenberg auf Schatzsuche. Mit etwas Glück findet man bald einen Ammonit, einen Haarstern oder einen kleinen Fisch. Die Chancen stehen gut, denn die Solnhofener Plattenkalke gelten als besonders fossilienreich. Kleinere Funde dürfen als Souvenir mit nach Hause genommen werden.



www.museum-berger.de

Es scheint fast, als sei hier die Zeit stehen geblieben

Das Jurabauernhofmuseum Hofstetten versetzt Besucher zurück in das einstige Leben der Jurabauern

Der stattliche Jurabauernhof in Hofstetten war über 400 Jahre lang Behausung für Bauersleute, Dienstboten und Tiere. Heute beherbergt er ein Museum über das Leben in vergangenen Tagen.

Der vollständige Hof mit Wohnstallhaus, Stadel (Scheune), Nebengebäude und Gärten vermittelt einen Eindruck davon, wie Jurabauern früher gelebt und gearbeitet haben: Selbst die Einrichtung und die Geräte des „Kipferler-

hofes“ von einst sind noch vorhanden. Durch die „Denna“ (Flur) gelangt man in die Stube mit dem gusseisernen Ofen und in die „Rußkuchl“ (Küche) mit dem offenen Kamin und in die „Speis“ mit zahlreichen Gerätschaften bäuerlicher Hauswirtschaft. Ein Himmelbett ist das Schmuckstück der Schlafkammer im Obergeschoss. Auch ein Besuch des Stadelbodens lohnt sich: Hier sind zahlreiche landwirtschaftliche Gegenstände ausgestellt. Im Hof saß man früher nach

dem schweren Arbeitstag an lauen Sommerabenden noch gemütlich zusammen. Heute wird er für einen Bauernmarkt, das Museumsfest oder Moritaten- und Balladensingen genutzt.

www.jura-bauernhof-museum.de



Museum
Bergér

**JURA
BAUERNHOF
MUSEUM**

**Das lebende Museum
mitten im Dorf!**

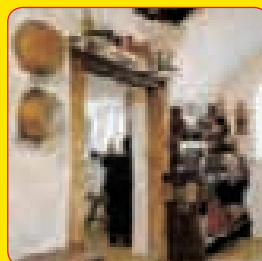

Öffnungszeiten:
Mitte April bis
Mitte Oktober
Di – Fr
von 14 – 16 Uhr
Sa/So/feiertags
von 14 – 17 Uhr

**Gruppen nach
Vereinbarung.**

www.jura-bauernhof-museum.de

Schloßstraße 19 - 85122 Hofstetten - (0 84 21) 98 76-0

**Harthof 1
85072 Eichstätt
Telefon: 08421/4663**

Öffnungszeiten

Ostersonntag bis 1. November
werktags 13.30 bis 17.00 Uhr,
sonntags 10.00 bis 12.00 Uhr
und 13.30 bis 17.00 Uhr

Genialer Meister über Licht und Schatten

Sonderausstellung zum 300. Geburtstag von Johann Evangelist Holzer / Rahmenprogramm im Holzerjahr



Gleich vier Ausstellungsorte beschäftigen sich mit Werk und Schaffen des Historien-Malers Johann Evangelist Holzer.

In seinem kurzen, nur 31 Jahre zählenden Leben hat er sein künstlerisches Genie an unterschiedlichsten Wirkungsorten bewiesen.

Von seinem Zeitgenossen Georg Christian Kilian wurde er gar als „einer der größten neuern deutschen Künstlern und Historien-Malern“ eingeschätzt. Vom 13. Juli bis 31. Oktober 2010 sind insgesamt 80 Exponate an den vier Ausstellungsorten in Eichstätt zu sehen, wo er selbst den Titel des „Hofmalers“ verliehen bekam.

Einen Namen machte er sich vor allem durch die Gestaltung des Deckengemäldes im „Holzersaal“ der Sommerresidenz und Altargemälden in der Schutzengelkirche: beides Stationen der Sonderausstellung.

Großformatige Ölgemälde bestimmen das Bild in der Notre Dame, als vierter Ausstellungsort dient das Diözesanmuseum. Eine computergestützte Simulation der Kuppel von Münster-schwarzach und großformatige Altarblätter, Ölskizzen, Aquarelle und Kupferstiche geben Einblick in Holzers packende Helldunkelmalerei und



Graphik, die oft in eine Reihe mit der Kunst Rembrandts und Rubens gestellt werden. Das Rahmenprogramm bietet Fachvorträge, Führungen und Konzerte zeitgenössischer Musik in der Schutzengelkirche und dem Holzersaal der Sommerresidenz.

www.eichstaett.info

Höhepunkte heiliger Pracht

Kostbare Kunstwerke im Domschatz- und Diözesanmuseum

Das Domschatz- und Diözesanmuseum lässt die bewegte Geschichte des christlichen Glaubens im Bistum Eichstätt lebendig werden.

Im Jahre 1901 schenkte der Pfarrer Sebastian Mutzl dem Bischöflichen Seminar Eichstätt seine Sammlung christlicher Kunst und legte damit den Grundstock für das Diözesanmuseum Eichstätt. Nach seiner vorübergehenden Schließung 1943 und der Wiedereröffnung im Jahre

1947 fand das Museum 1982 im „Kipfenberger Stadel“ südöstlich des Domes und in Barockräumen über dem Mortuarium eine neue Heimat. Seitdem wurde die Sammlung durch bedeutende Erwerbungen, wie drei mittelalterlichen Tapisserien zur Walburgislegende oder das Fabersche Silberaltärchen, bedeutend erweitert und ist heute überregional bekannt.

www.bistum-eichstaett.de/dioezesan-museum



Helferin bei schwerer Krankheit

St. Walburg gedenkt 2010 des 1300. Geburtstags der Hl. Walburga



Die Hl. Walburga wird weit über die Bistumsgrenzen verehrt. Ihre letzte Ruhestätte fand sie in der Kirche St. Walburg in Eichstätt. 2010 jährt sich der Geburtstag der Heiligen zum 1300. Mal.

Gläubige wenden sich an sie, wenn sie sich Hilfe bei schwerer Krankheit, Augenleiden, Säuglingskrankheiten und Schwangerschaftsproblemen erbitten. Walburga, im Jahre 710 in Südengland geboren, stammte aus einer vornehmen angelsächsischen Familie, aus der zwei bedeutende Missionare hervorgingen: Ihre beiden Brüder waren der Hl. Willibald,

der erste Bischof von Eichstätt, und der Hl. Wunibald, Abt des Benediktinerklosters Heidenheim. Als Wunibald starb übernahm die Missionarin Walburga als Äbtissin zusammen mit ihren Gefährtinnen die Leitung des Klosters. Etwa 100 Jahre nach ihrem Tod am 25. Februar 779 wurden ihre Gebeine von Heidenheim nach Eichstätt überführt. 1035 wurde hier das Benediktinerinnenkloster St. Walburg gegründet, die Kirche St. Walburg birgt seither das Grab der Heiligen Walburga. Jedes Jahr findet hier an Walburgas Todestag ein regionaler Pilgertag in der Abtei statt.

Zum Walburgajahr 2010 ist ein Kalender erschienen: Die Andachtsbilder in Guachetechnik („guazzo“ ist italienisch für Lache) zeigen Lebensstationen und Wirken Walburgas, etwa wie sie bei der Schiffsüberfahrt von England das brausende Wasser und den Wind beruhigt. Mit dem Erlös wird die Kinder-Hilfsorganisation „Little Smile“ in Sri Lanka, ein Projekt des Eichstätter Journalisten Michael Kreitmeir, unterstützt.

Heilendes Öl

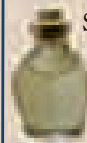

Seit dem 15. Jahrhundert wird die Heilige Walburga auf Heiligenbildern mit dem Öfläschchen in der Hand dargestellt, das auf das Walburgisöl hindeutet. Die Pilger am Grab der Heiligen in der Abteikirche St. Walburg erwarten bis heute jedes Jahr mit besonderer Spannung den Tag, an dem das Walburgisöl zu fließen beginnt: Tropfen, die ihre Grabplatte seit 1042 regelmäßig – meist vom 12. Oktober, dem Tag der Überführung in die heutige Grabstätte, bis zum Todestag am 25. Februar – absondert, gelten als heilkräftiges „Walpurgisöl“ und werden im Kloster in Fläschchen abgefüllt.

Wer mehr von der Heiligen erfahren möchte, sollte ins Domschatz- und Diözesanmuseum gehen: Großformatig erzählen dort die „Walburgateppiche“, wertvolle Wandbehänge aus dem 15./16. Jahrhundert, die Geschichte Walburgas.

www.bistum-eichstaett.de/abteist-walburg

In Eichstätt zum Hl. Grab von Jerusalem pilgern

Die Kapuzinerkirche birgt eine Rarität: die älteste Nachbildung des Hl. Grabes auf deutschem Boden

Das Eichstätter Kapuzinerkloster, das fast 400 Jahre lang von Kapuzinerpatres bewohnt war, ist zwar aufgelöst – die Kirche der Kapuziner bleibt aber einen Besuch wert.

Im Südflügel der Kirche findet man eine kulturhistorische Kostbarkeit: Die älteste und besterhaltene Nachbildung des Heiligen Grabes von Jerusalem in Deutschland – eine Kopie des Jerusalemer Originals aus dem 12. Jahrhundert, von dem die heimkehrenden Kreuzfahrer Bilder und

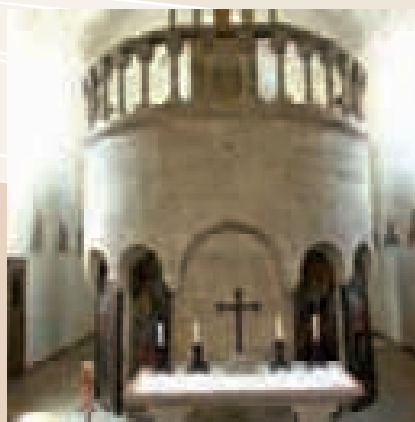

Erzählungen mitgebracht hatten. Errichtet wurde es für den Vorgängerbau

der heutigen Kirche. Als zu Beginn des 16. Jahrhunderts die Kapuziner nach Eichstätt berufen wurden, erhielten sie im Neubau ihrer Kirche die Nachbildung des Heiligen Grabes. Den ovalen Bau zieren tief gestufte Rundbögen und ein Würfelfries, typische Elemente aus der Zeit der Romanik, in neuerer Zeit ergänzt durch die Balustrade und die Laternenhaube. Drei Eingänge im quaderförmigen Vorbau leiten zur eigentlichen Grabkammer.

www.eichstaett.info

Paradiesisches im Bastionsgarten

Der „Hortus Eystettensis“ erblüht auf der Willibaldsburg wieder neu

Auf der Eichstätter Willibaldsburg ist ein Garten entstanden, der an den berühmten „Hortus Eystettensis“ aus dem 17. Jahrhundert erinnert.

Das „Lustwandeln“ in einem der bekanntesten Gärten Deutschlands ist seit dem Sommer 1998 wieder möglich: nach 400 Jahren wurde der im Dreißigjährigen Krieg zerstörte „Hortus Eystettensis“ zu neuem Leben erweckt. Auf der 1500 Quadratmeter großen Schmiedebastion der Willibaldsburg in Eichstätt entstand unter der Regie der Schloss- und

Gartenverwaltung Ansbach ein neuer Garten. Das ehrgeizige Ziel war es, den Besuchern möglichst viele der ursprünglichen Pflanzenarten der Gartenanlage zugänglich zu machen.

Wie einst sind auch heute im Eichstätter Garten exotische oder vom Aussterben bedrohte Pflanzen zu Bestaunen. Viele der vorgesehenen Pflanzenarten müssen mühsam in den Gewächshäusern der Schlossverwaltung „aufgepäppelt“ werden. Neben dem Augenschmaus im „Hortus Eystettensis“ kommt aber auch die Naturkunde nicht zu kurz:



Mit Lehrtafeln wird über die Pflanzenwelt informiert, wie sie Anfang des 17. Jahrhunderts hier angesiedelt war. Fürstbischof Johann Conrad von Gemmingen schuf 1597 mit dem „Hortus Eystettensis“ einen botanischen Garten, der eine Kombination aus Gartenterrassen, Lusthäuschen und Burgbauten darstellte. Seine Sammelleidenschaft trieb ihn an, Pflanzen aus Europa, Afrika, Amerika und Asien wachsen zu lassen.

1600 beauftragte der Fürstbischof den Nürnberger Apotheker Basilius Besler mit der Erstellung eines gleichnamigen Kupferstichwerks zu diesem Garten. Das Werk enthält auf 367 Tafeln 1084 Pflanzendarstellungen, bei denen es sich um Abbildungen von Arznei-, Zier- und Nutzpflanzen handelt. 1613 erschien die erste Auflage mit 300 Exemplaren, von denen einige wenige von Hand koloriert wurden – heute existieren weniger als zehn dieser Meisterwerke. Eines davon befindet sich im Musée national d'histoire naturelle in Paris und stand Pate für eine Neuauflage dieser botanischen Enzyklopädie.

Die Tourist-Information Eichstätt bietet jeden ersten Sonntag im Mai, Juni, Juli, August, September und Oktober ab 11 Uhr eine einstündige Führung im Bastionsgarten an. Gruppenführungen sind auch zu anderen Zeiten möglich.

www.eichstaett.info

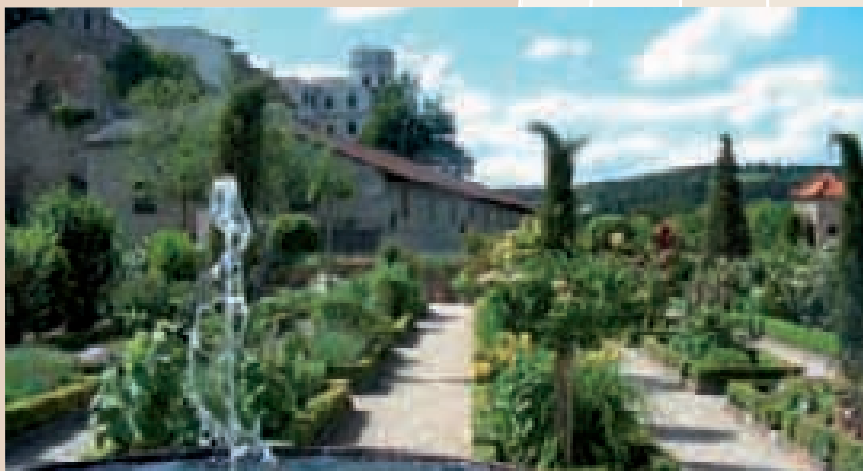

Blütenmeer am Gottesacker

Neben seiner Ruhe hat der Westfriedhof auch viele Geheimnisse

In der ehemaligen „Westenvorstadt“ Eichstätts liegt der im 19. Jahrhundert aufgelassene Westfriedhof – im Frühling ist der Hang von Blausternen, Narzissen, Tulpen und Zwerghyazinthen übersät. Wer sich daran macht, die alten Inschriften der Grabsteine zu entziffern, findet auch Skurriles: Der Grabstein der Johanna Köttner offenbart eine fast schon unglaubliche Geschichte. Die „Köttnerin“ diente von 1738 bis 1752 als Mann verkleidet bei der österreichischen Armee und brachte es sogar bis zum Feldwebel. Erst eine Verwundung brachte ihre wahre Identität zum Vorschein.

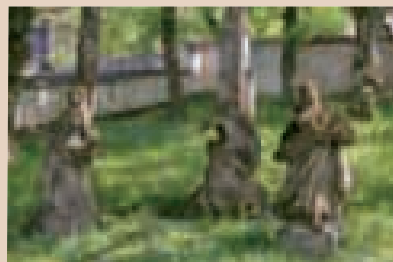

www.eichstaett.info

Feudaler Flaniergarten bestückt mit grünen Exoten

Im Hofgarten der Sommerresidenz glänzt ein „Arboretum“ mit seinem breiten Artenspektrum an Pflanzen

Gar viele Gestalten nahm der Hofgarten bei der Sommerresidenz an: Er ist Spiegelbild für die sich veränderten gesellschaftlichen Verhältnisse im Laufe der Geschichte.

Ab 1735 entstand der repräsentative Barockgarten im Anschluss an die von Gabriel de Gabrieli für den damaligen Fürstbischof Franz Ludwig Schenk von Castell errichtete Fürstbischöfliche Sommerresidenz. Als grünes Rechteck erstreckt er sich zur Altmühl; drei Teile vereint dieser stimmungsvolle Garten. Pavillons und die in verschlungenen Ornamenten gewachsenen Hecken sind eine Erinnerung daran, wie der Hofgarten im 18. Jahrhundert angelegt wurde – als an den Fürstenhöfen Gartenfeste als äußerst schick galten.

Die Umwandlung des Barockgartens in einen englischen Landschaftsgarten unter den Herzögen von Leuchten-



berg markierte für damalige Verhältnisse eine neue gesellschaftliche Epoche. Aus dem feudalen Flaniergarten wurde ein Park für die Bürger der Stadt. Die ältesten Bäume des Hofgartens stammen wohl noch aus dieser Zeit. Nachdem 1977 die Eichstätter Universität die Räume der Sommerresidenz als Verwaltungssitz zu nutzen begann, wurde auch die barocke Gartenanlage neu gestaltet – als reizvoller Kontrast zum englischen Garten.

1986 verwirklichte man ein „Arboretum“, das sich aus einheimischen Gehölzen und Bäumen sowie Gewächsen aus dem gemäßigten Klimagürtel Nordamerikas, Klein- oder Ostasiens zusammensetzt. Unter den mehr als 180 Bäumen und Sträuchern aus über 50 Arten finden sich auch Exoten wie etwa der Mammut- oder der Trompetenbaum.

www.eichstaett.info

Ausstellung „Garten und Natur“ im Hofgarten

Um die 70 Aussteller präsentieren Hochwertiges aus der Region rund um den schönen Garten



Ausgefallene Pflanzen, geschickt geflochtene Körbe und elegante Gartenmöbel können in diesem Jahr wieder im herrlichen Hofgarten der Sommerresidenz bewundert und erstanden werden.

Vom 28. bis 30. Mai 2010 ist die Ausstellung „Garten und Natur“,

inszeniert von der Schloss Hexenagger Veranstaltungs GmbH, dort zu Gast. An die 70 Aussteller verzaubern dann mit ihren liebevoll ausgesuchten Waren die Besucher. In der einen Ecke riecht es zum Beispiel nach Tees und Kräutern aus Afrika und in der anderen tummeln sich außergewöhnliche Figuren aus Ton. Fremdartige Klänge kommen von einem Stand mit Wasserspringschalen, nebenan laden Wurzelholzbänke zum Ausruhen ein. Kissen, Vogeltränken, Gemüsepflanzen, Bleifenster, alte Zäune: Hier findet jeder das Richtige für Heim und Garten. Dazwischen spielt man Cricket und Boccia, rastet im Biergarten oder in der „Picknick-Area“.

Mit schmucken Oldtimern kann man als Beifahrer durch die barocke Altstadt von Eichstätt fahren.



www.garten-eichstaett.de
www.eichstaett.info
www.schloss-hexenagger.de

Einmalige Kultur-Natur-Symbiose

Land und Leute kennen lernen bei den „Eichstätter Wanderwochen“

Keine Wünsche offen lassen die „Eichstätter Wanderwochen“ im Frühjahr und im Herbst mit abwechslungsreichen Touren und spannenden Zielen.

Vom 3. bis 18. April 2010 stehen die Wanderwochen unter dem Motto „Frühlingserwachen im Altmühltal“, und vom 2. bis 17. Oktober heißt es „Herbstzauber im Altmühltal“. In jeder Woche werden von Samstag bis Mittwoch vier unterschiedliche Touren zwischen 9 und 19 km angeboten.

Ob auf dem „Fossilienpfad“, „Über den Dächern der Bischofsstadt“, entlang des „Ostbayerischen Jakobswegs“ oder

auf dem „Altmühltal-Panoramaweg“ – jede Wanderung bietet eine spannende Tour und wird vom einem geschulten Naturpark- oder Gästeführer begleitet. Sie weisen nicht nur sicher den Weg, sondern lassen mit vielen Geschichten über die Natur und Kultur des Altmühltals jede Wanderung wie im Flug vergehen.

Bei allen Touren besteht außerdem die Möglichkeit einer gemeinsamen Einkehr. Die Teilnahmegebühr pro Wanderung beträgt zwischen 6,- und 9,- Euro, ermäßigt zwischen 3,- und 5,- Euro (Anmeldung erforderlich).

www.eichstaett.info

Aktiv auf lehrreichen Wegen

Laufend lernen: Auf Lehrpfaden in die Geschichte und die Natur



Aktiv sein und dabei auch noch etwas lernen über die geologische Geschichte, Fauna und Flora der Gegend, das geht bei einer Wanderung auf einem der insgesamt vier Naturlehrpfade.

Schautafeln entlang der naturnahen Wegstrecken, die mit gutem Schuhwerk aber leicht zu begehen sind, liefern ihren Besuchern eine Fülle an Informationen. Die Gehzeit beträgt



im Schnitt 2 bis 4 Stunden bei einer Länge von bis zu 9 Kilometern. Am kürzesten fällt dabei der Lehrpfad von der Berufsschule zur Willibaldsburg mit nur 270 Metern aus, der die Wanderer über die „Entwicklung des Lebens in geologischen Zeiträumen“ aufklärt. Der „Fossilien-Lehrpfad“ führt auf seinen insgesamt sechs Stationen zu den Naturschönheiten, Museen und Steinbrüchen, die eines gemeinsam haben: Sie alle bergen über 140 Millionen Jahre alte Schätze aus Stein. Die 58 Tafeln am Waldlehrpfad Auwäldchen berichten über ökologische Zusammenhänge und Schutzfunktionen des Waldes sowie über zahlreiche Arten von Bäumen und Sträuchern. Einen Einblick über die Geologie und dem Fossilienreichtum sowie der Landschaftsgeschichte der Gegend gewinnt man auf dem Naturlehrpfad von Obereichstätt nach Schernfeld.

www.eichstaett.info

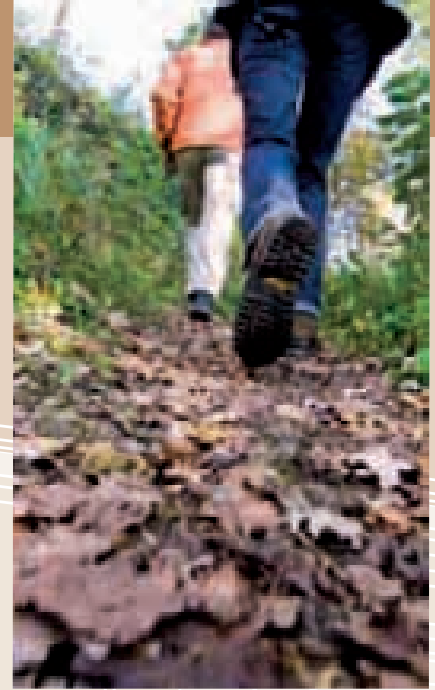

„Wander' mal im Altmühltal“

Die Wanderpauschale der Tourist-Info Eichstätt: Das ganze Jahr über ab 77 Euro gültig – und während der Wanderwochen ist eine geführte Wanderung kostenlos!

Leistungen:

2 Übernachtungen mit Frühstück bei einem unserer Wanderwirte, eine Wanderkarte, ein Wanderer-menu abends und ein Lunchpaket für die Wanderung. Bei Buchung während der Wanderwochen ist die Teilnahme an einer der angebotenen Wanderungen kostenlos.

Unsere Wanderwirte:

Hotel Haselberg **, Braugasthof Trompete, Hotel garni Cafe Fuchs ***, Gasthof Zum Hirschen ***, Hotel Adler garni ***superior, Hotel-Gasthof Sonne **superior

Preis: ab 77 Euro pro Person (variiert je nach Wanderwirt)

Infos und Buchung:

Tourist-Information Eichstätt
Domplatz 8, 85072 Eichstätt
Telefon 08421/6001-404

www.eichstaett.info

Mammuthöhle und Römerkastell

Die Eichstätter Schlaufe des Altmühltal-Panoramaweges



Ein Mahnmal gegen Krieg und Gewalt, eine Mammuthöhle und die Windungen der Altmühl: All das begegnet einem bei einer Halbtagestour auf der Eichstätter Schlaufe des Altmühltal-Panoramaweges.

Auf der 200 Kilometer langen Strecke von Gunzenhausen nach Kelheim windet sich der Altmühltal-Panoramaweg durch die schönsten Landstriche



des Naturpark Altmühltal: raue Felslandschaften, sanfte grüne Flussauen, schattige Waldstücke und die sonnigen Trockenrasenhänge auf den Jura-höhen. Historische Städte an diesem „Qualitätsweg Wanderbares Deutschland“ laden zur Einkehr ein – unter ihnen auch Eichstätt, das etwa in der Mitte des Altmühltal-Panoramaweges liegt.

Die Eichstätter „Schlaufe 14“ bietet sich für eine Halbtagestour durch das schöne Umland an. Vom Startpunkt zwischen Eichstätt und Landershofen führt sie auf einer rund 15 Kilometer langen Rundtour zu Sehenswürdigkeiten wie dem Figurenfeld, passiert die prähistorische Mammuthöhle im Wald bei Buchenhüll oder gibt den Blick auf das Römerkastell Vetoniana bei Pfünz frei.

www.eichstaett.info
www.naturpark-almuehltal.de/wandern

Unbeschwert...

...unterwegs beim Radeln und Wandern: Das ermöglicht der Freizeitbus mit Fahrradanhänger. Der Bus verkehrt an den Wochenenden von April bis Oktober auf der Strecke Eichstätt-Kinding-Beilngries-Dietfurt-Riedenburg, zwischen Eichstätt und Beilngries auch unter der Woche.



Praktische Angebote für Aktive sind auch der Abholservice der Eichstätter Taxiunternehmen und der Gepäcktransport, den einige Gastgeber und Reiseunternehmen organisieren.

www.eichstaett.info

Pilgern auf historischen Pfaden

Der Ostbayerische Jakobsweg und der Wallfahrerweg durch Eichstätt



Kapellen, Kirchen und Klöster: Als Bischofsstadt ist auch Eichstätt eine wichtige Station auf dem Wallfahrerweg und dem Ostbayerischen Jakobsweg.

Bischofsstadt Eichstätt mit dem Dom und Kloster St. Walburg, Greding mit dem Beinhaus (Karner), Kloster Plankstetten bei Berching, Schloss Hirschberg bei Beilngries und Dietfurt mit dem Franziskanerkloster.

Der 130 Kilometer lange Wallfahrerweg führt zu Zeugnissen des christlichen Glaubens im Naturpark Altmühltal. Ausgangspunkte sind im Westen Wemding mit der Wallfahrtsbasilika Maria Brunnlein oder im Osten Breitenbrunn mit der Wallfahrtskirche St. Sebastian. Stationen des Wallfahrerwegs sind u. a. Monheim mit der Pfarrkirche St. Walburg, die Kirchenruine Spindeltal bei Wellheim, die

Auf historischen Pfaden führt der Ostbayerische Jakobsweg die Pilger in Richtung Santiago de Compostela – von der tschechischen Grenze über Regensburg in den Naturpark Altmühltal. Von Kelheim geht es über Altmanstein und die Wallfahrtskirche Bettbrunn nach Eichstätt. Von dort verläuft die Route über die ehemalige Klosterkirche Bergen und die ehemalige Reichsabtei Kaisheim bis nach

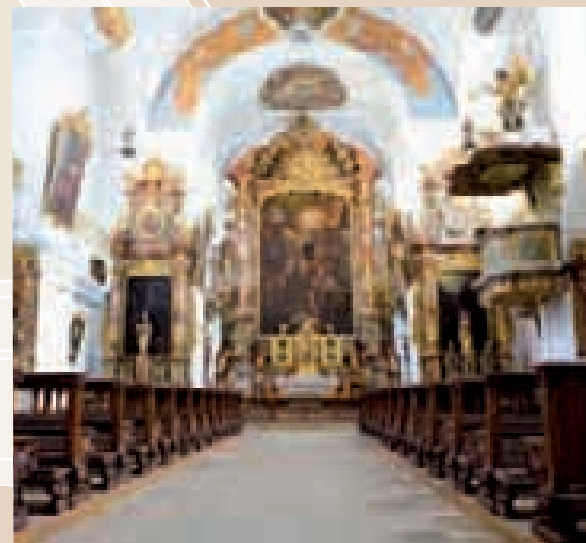

Donauwörth. Schilder mit dem Symbol der Jakobswegsmuschel sind stille Wegbegleiter in beiden Richtungen.

www.pilgerreisen.de
www.naturpark-almuehltal.de

Auf zwei Rädern vom Urdonautal bis zur Anlauter

Eichstätt bildet den Ausgangspunkt für sieben traumhafte Radtouren ins Eichstätter Umland

Egal, ob gemächlich entlang der Altmühl oder sportlich anspruchsvoll hinauf auf die Jurahochebene: Von Eichstätt aus erreicht man mit dem Rad die schönsten Ausflugsziele.

Die sieben Routen in der Karte „Radel-touren rund um Eichstätt“ sind alle so gewählt, dass Naturerlebnisse und

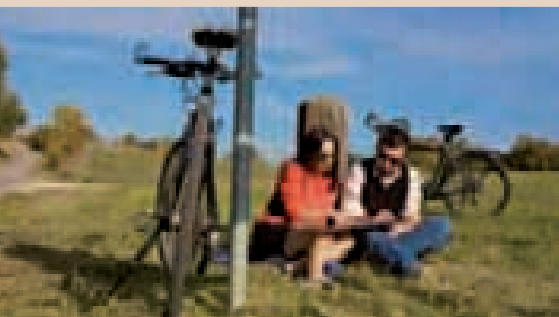

Sehenswürdigkeiten ebenso am Wegesrand zu finden sind wie Einkehrmöglichkeiten bei den radlfreundlichen Wirten im Naturpark Altmühltal.

Klangvolle Namen wie „Herrliche Heide“ oder „Hinauf + Hinab“ machen Lust aufs Radfahren. Startpunkt der meisten Routen ist die Tourist-Information in Eichstätt. Von hier radelt man gemächlich entlang der Altmühl nach Beilngries (44 km), erkundet das Altmühltal in Richtung Treuchtlingen (43 km) oder macht sich quer „Übers Land“ auf den Weg nach Ingolstadt (31 km). Die Radel-tour durch das Urdonautal nach Neuburg (47 km) kann man um eine Etappe nach Ingolstadt (insgesamt 75 km) erweitern und entdeckt so gleich

zwei sehenswerte Nachbarstädte.

Auf einer Rundtour (40 km) macht man sich auf die Spuren der Römer, durchs Urdonau- und Schuttertal radelt man nach Ingolstadt (59 km) oder durch das Anlautertal nach Kinding (58 km). Zurück nach Eichstätt gelangt man entweder mit dem Freizeitbus oder mit den Regionalzügen der Deutschen Bahn. In der Karte finden Radfahrer auch Informationen zu geführten Radwanderungen oder Stadtführungen auf zwei Rädern.



www.eichstaett.info

Leinen los auf der Altmühl

Eichstätt bietet idyllisches Naturerlebnis für Bootswanderer

Eichstätt ist ein idealer Ausgangspunkt oder eine interessante Zwischenstation auf einer Bootstour durch den Naturpark Altmühltal.

Die Altmühl eignet sich als langsamer Fluss Bayerns besonders gut für Bootstouren. In Wasserzell, beim Wehr am Freiwasser, am Herzogsteg und am Zeltplatz ermöglichen die Eichstätter Anlegestellen den gefahrlosen Ausstieg und laden zur Erkundungstour nach Eichstätt ein, Bootsverleiher an der Strecke helfen gerne weiter und geben Tipps. Die beste Saison für Bootswanderungen ist von Mai bis zum Frühherbst – im Hochsommer sollte man sich vor der Tour nach dem Wasserstand erkundigen.

Wer sich ganz spontan oder nur für eine halbe Stunde auf die Altmühl wagen will, findet beim Kiosk mit

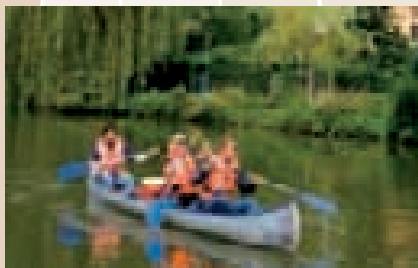

Biergarten am Herzogsteg einen Bootsverleih mit gemütlichen Ruderbooten und einem Tretboot in Schwanenform.

www.eichstaett.info

Fahrrad- & Kanu-Verleih



Fahrradgarage Eichstätt
Herzogasse 3 · Tel. 08421-21 10
www.fahrradgarage.de

Altmühltal mit Paddel & Pedal

Erleben Sie Eichstätt und das Altmühltal aktiv beim Bootwandern und Radeln.

Leistungen:

3 Ü/HP im *** Hotel (auch mit 4 Ü/HP buchbar), Fahrrad und Zubehör für 2 Tage, Radtransport Eichstätt – Treuchtlingen und Gepäcktransfers, Kanu und Zubehör für 2 Tage, Transport Kanu und Personen an beiden Tagen. Infomaterial kostenlos.

4 Tage ab 195,- Euro/Pers.

Reisetermin: 01.04. - 31.10.2010

Infos und Buchung:

Tourist-Information Eichstätt
Domplatz 8, 85072 Eichstätt
Telefon 08421/6001-404
www.eichstaett.info

Trendiger Gesundheitskick in zauberhafter Natur

Fünf Routen im Eichstätter Nordic Walking Park für alle Ansprüche / Geführte Touren und Lauftreffs

Mit seinen vielen gesundheitlichen Vorteilen hat sich Nordic Walking von der Trendsportart zum absoluten Breitensport gemausert – auch in Eichstätt, wo fünf Routen zum Sporteln einladen.

Eine ideale Tour für Anfänger bietet die Altmühl-Route (6,9 km), die entlang des Flusses verläuft. Kurze Steigungen erwarten die Sportler auf der Auwäldchen-Route (4,9 km), dafür genießt man hier die besonders schöne Streckenführung. Mittelschwer ist auch die Römer-Route (11,7 km), die eine gute Kondition voraussetzt.

Steil hinauf geht es bei der Frauenberg- (8,9 km) und auf der Hessental-Route (15,7 km). Für die Anstrengung wird man mit einem Panoramablick auf Eichstätt belohnt.

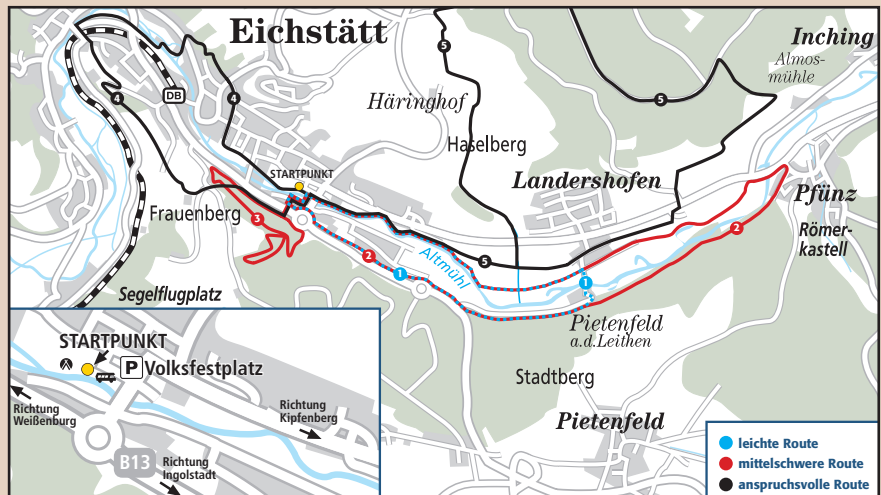

Startpunkt für alle Routen ist der Wohnmobilstellplatz am Eichstätter Volksfestplatz, wo eine Infotafel Auskunft über die Strecken und ihre Höhenprofile gibt. Praktisch: Über geführte Touren, Lauftreffs, „Bewegung und Wellness“ oder auch Nordic-Walking-Kurse für Anfänger und

Könnern informiert der Flyer „Nordic Walking Park Eichstätt“. Darin findet man natürlich auch zu allen fünf Routen Streckenbeschreibungen und eine Übersichtskarte zum Nordic Walking Park Eichstätt.

www.eichstaett.info

Wellnessanlage am Altmühlufer

Das Treten in der Eichstätter Kneippanlage fördert die Gesundheit

Am Ritter-von-Hofer-Weg, direkt an der Altmühl, liegt das neue Kneippbecken. Seine Einfassung aus Natursteinen fügt es harmonisch in die Umgebung ein.

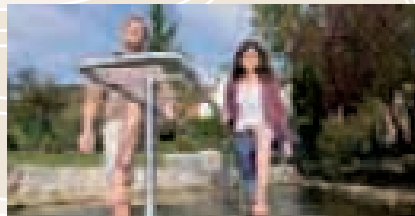

Der Kappelbuckbach plätschert direkt an der Kneippanlage vorbei und speist das Becken mit seinem eiskalten Wasser. Eine Tafel an der Anlage erklärt die richtige Vorgehensweise. Praktisch: Gleich nebenan befindet sich ein

Spielplatz für Kinder, Sportgeräte für Senioren sind geplant – entspannte Stunden für alle.

www.eichstaett.info

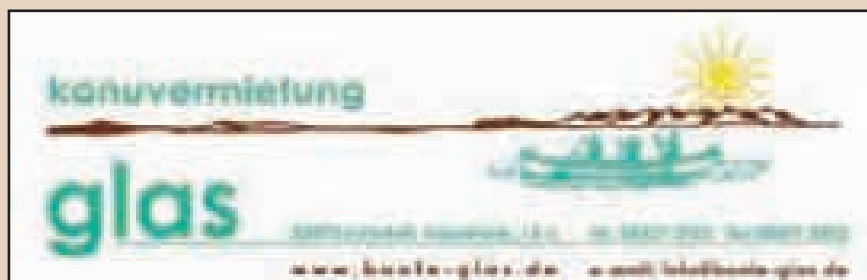

Bootsverleih · Biergarten · Kiosk



Wir vermieten Ihnen unsere 10 Ruderboote (je bis 4 Pers.) und unseren Tretboot-Schwan ab 0,5 Std.

Täglich geöffnet ab 9 Uhr · Mobil 01577 7099953

FAHRRADGESCHÄFT

- Reparatur
- Fahrradverleih
- Fahrradbekleidung
- Persönliche Beratung
- Verkauf sämtlicher Fahrräder
- Fahrradteile- u. Zubehör



Pfahlstraße 51 · 85072 Eichstätt
Tel.: 0 84 21/58 92 · Fax 0 84 21/8 96 13
Email: eichstaett@radltreff-escherle.de
www.radltreff-escherle.de

Schön einen Partner zu haben, dem man vertraut!

Mit Kindern durch die Stadt

Mit kreativen Programmen macht Eichstätt allen Spaß



Städtereise und Museen mit Kindern? In Eichstätt kein Problem: Tourist-Info, Diözesanmuseum und Jura-Museum laden zu Mitmach-Aktionen ein.

Bei der buchbaren Kinderstadtführung „Kinder, Kinder, wisst Ihr was?“ gehen Kinder auf einen spannenden Streifzug durch Eichstätt. Unterwegs entdecken sie spielerisch die Stadtgeschichte



mit ihrem stolzen Bürgertum, berühmten Heiligen und Fürstbischöfen. In die Fußstapfen von Sherlock Holmes treten die Kinder bei der Stadtrallye „Kinder auf Entdeckungsreise“. Bei einem Wettlauf durch die Altstadt müssen sie dabei knifflige Fragen beantworten. Die Kinderstadtkarte „Kinder, entdeckt Eichstätt!“ bietet einen Überblick über alle interessanten Einrichtungen und Veranstaltungsorte für Kinder und Jugendliche. Ein Geschichts- und Naturquiz führt zu den Sehenswürdigkeiten der Stadt.

Im Domschatz- und Diözesanmuseum gibt es für die Kinder ein Werkheft mit verschiedenen Anregungen und Aufgaben. So ausgestattet, können sie das Gemälde „Verkündigung an Maria“ genauer unter die Lupe nehmen und dabei rätseln, malen und zeichnen.



Auf Nachfrage sind auch spezielle Kinderführungen buchbar. In der Forscherwerkstatt im Jura-Museum auf der Willibaldsburg darf der Nachwuchs beim Fossilien „fälschen“ selbst Hand anlegen oder Lithographiedrucke erstellen. Beliebt sind auch die Fischfütterungen im Aquarienraum. Regelmäßig stattfindende Exkursionen oder Bastelkurse runden das Programm ab.

www.eichstaett.info
www.bistum-eichstaett.de/dioezesan-museum
www.jura-museum.de

Sonnendecks am Altmühlufer

Vier Becken und 60-Meter-Rutsche begeistern im neuen Inselbad

Zur Badesaison 2010 eröffnet auf der Altmühlinsel das neue Eichstätter Inselbad – mit viel Platz und Attraktionen für Kinder und Ruhezonen für Erwachsene.

Durch die Neugestaltung wurde die Insellage des Eichstätter Freibades erlebbar gemacht: In die Altmühl hinein ragen Liegedecks, ein grünes

Dach verbindet atmosphärisch Gebäude mit der Auenlandschaft. Im Westen der Insel können Jugendliche auf der Beachvolleyballanlage nach Herzenslust bumpen und blocken. Zum Sonnenbaden, Entspannen oder Faulenzen laden große Ruhewiesen ein.

Für kleinere Kinder gibt es den großen Spielplatz, direkt daneben ein niedriges Kinderbecken mit Wasserpilz. Das Sport- und Schwimmbecken hat acht Bahnen; das Erlebnisbecken mit Wellnesseinrichtungen wie Massagedüsen und -liegen sowie einem Strömungskanal sorgen für Spaß und Entspannung. Die 60 Meter lange Wasserrutsche endet in einem eigenen Landebecken.

www.stadtwerke-eichstaett.de/inselbad



Minigolfspaß

Im sportlichen Wettbewerb oder einfach nur zum Spaß: Auf den 18 Bahnen des Minigolfplatzes am Ferdinandshof bei Eichstätt fordern die Schikanen einiges Geschick. Nach einem spannenden Turnier können sich die Spieler im Biergarten oder im italienischen Restaurant im historischen Gutshof stärken. Zeltwiese, Wohnwagenstellplätze und gemütliche Holzblockhäuschen mit Kochnische laden zu Übernachtungen ein.

www.eichstaett.info

SWEICHSTÄTT

FÜR UNS ZÄHLT NUR EINES – EICHSTÄTT

Die STADTWERKE EICHSTÄTT –
Ihr Partner für STROM, GAS,
WASSER, ABWASSER, STADTLINIE,
FREIBAD und TIEFGARAGE.

TEL: 0 84 21-60 05-0
www.stadtwerke-eichstaett.de

Shopping in der Altstadt

Kleine Boutiquen, Fachgeschäfte und ungewöhnliche Ideen

In den Straßen und Gassen rund um den Eichstätter Marktplatz laden originelle Läden und gut sortierte Fachgeschäfte in historischen Häusern zum gemütlichen Einkaufsbummel ein.



Im Gegensatz zu den uniformen Einkaufspassagen der Großstädte bietet die Eichstätter Innenstadt eher das Besondere, ohne dabei die Vorlieben modebewusster Gäste außer Acht zu lassen. In kleinen aber feinen Geschäften kann man hier in aller Ruhe nach Herzenslust shoppen – Marktgasse, Gabrielistraße, Westen-, Luitpold- und Pfahlstraße bieten sich für einen kleinen Einkaufsbummel an.

Außergewöhnliche Andenken an einen Eichstätt-Besuch sind zum Beispiel Fossilien, Teekreationen oder kirchliche Devotionalien. Wanderer und andere Freizeitsportler können ihre Ausrüstung in Eichstätt vervoll-



ständigen; auch in Sachen Mode und Schuhe findet man für jeden Geldbeutel und verschiedene Stilrichtungen das passende Geschäft. Symphatisch: In Eichstätt gibt es noch den kleinen Lebensmittelladen in der Altstadt – frisches Obst, Gemüse und mehr.

www.eichstaett.info

Eichstätt die vielschichtige Altmühlstadt

Die fesche Seite. Einkaufserlebnis Eichstätt

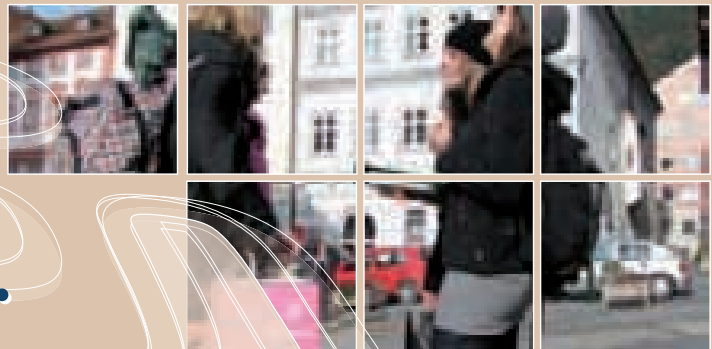

Klosterladen der Benediktinerinnenabtei St. Walburg



Hier finden Sie eine reiche Auswahl an Devotionalien sowie Bücher und Kunstkarten. Angeboten werden auch handbemalte und verzierte Kerzen zu den verschiedensten Anlässen, hausgemachter Fruchtaufstrich, Likör und Kräutergeist nach altem Klosterrezept.

Walburgenberg 6, Tel. 08421/98870, Fax 988740, E-mail kloster.st.walburg@bistum-eichstaett.de

mode ruoff

Gutschein
Einzulösen bei einem Einkauf ab 25 Euro.

Weißenburger Straße 13
Tel. 08421/9754-0
www.mode-ruoff.de

5 Euro

Fossilienladen Eichstätt



Steinerne „Zeugen“ Ihres Aufenthaltes in Eichstätt als ungewöhnliches Mitbringsel für Ihre Lieben daheim: Hervorragend präparierte Fossilien aus dem Naturpark Altmühltal in mannigfaltiger Form.

Pfahlstraße 47, Tel. 08421/9375182

coré-Schuhmoden

Entdecken Sie Ihr Traumpaar – Trendschuhe und edle Klassiker!

Und: Gehen wie auf Wolken – „SOFTCLOX“ gibt es bei Coré in vielen stilvollen Varianten.

Westenstraße 9, Tel. 08421/1589

Für alle Aktivitäten im Naturpark



Ob Wandern, Radfahren, Bootwandern oder Nordic-Walking:

Wir rüsten Sie aus!

Pfahlstraße 29, Tel. 08421/902290

EDEKA Frischmarkt Hensel



Egal, ob Sie gekühlte Getränke, frisches Obst und Gemüse oder einen frischen Salat aus unserer Snackbar suchen. Bei uns werden Sie genauso fündig wie für den großen Einkauf um Ihre Ferienwohnung zu bestücken.

Luitpoldstraße 5,
Tel. 08421/908448, Fax 909111
Email frischmarkt-hensel@t-online.de

Schneider's

Der Einkaufstreffpunkt für Tee, Teeservice, Wein, Sekt, Schmuck und mehr. Individuelle Geschenkkörbe in allen Preislagen!
Dienstag bis Samstag ab 9 Uhr und Sonntag ab 13 Uhr geöffnet.

Pfahlstraße 24, Tel. 08421/9378265
www.bistro-eichstaett.de

mode ruoff

Gutschein
Einzulösen bei einem Einkauf von Tally Weijl ab 25 Euro.

Weißenburger Straße 13
Tel. 08421/9754-0
www.mode-ruoff.de

5 Euro

Kirchenmusik der Extraklasse

Domkonzerte mit Topbesetzung / Samstägliche Orgelmatineen

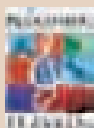

Mehrere Höhepunkte wechseln sich im Konzertjahr 2010 im Eichstätter Dom ab. Zahlreiche namhafte Interpreten werden ihre Visitenkarten bei der Reihe des BR Musikzaubers Franken abgeben.

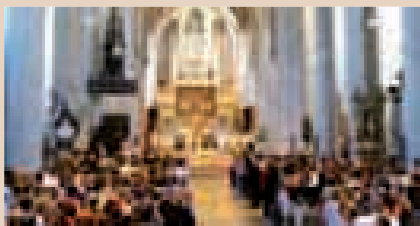

Anspruchsvolle geistliche Musik mit dem Eichstätter Domchor und Domorganist Martin Bernreuter und hochkarätigen Gastorganisten unter der Leitung des Domkapellmeisters Christian Heiß im gotischen Dom versprechen die Domkonzerte. Der 13. Juni (19 Uhr) wird gestaltet von den Preisträgern des Kompositionswettbewerbs des Vereins „Freunde der Eichstätter Dommusik e.V.“. Unterstützt werden sie dabei von der Jugendkantorei,

die mit einem Repertoire gleichstimmiger Gesänge aus allen Epochen aufwartet. Aus Anlass des Patroziniums findet am 15. August (20 Uhr) ein klassisches Domkonzert mit Barockgambe, Continuo und Orgel statt. Zu einem Chorkonzert laden die Würzburger Singknaben am 3. Oktober (17 Uhr) ein.

Der 24. Oktober (17 Uhr) steht unter dem Stern des Oratoriumskonzerts „Elias“ nach Felix Mendelssohn Bartholdy, aufgeführt vom Domchor. Der Zyklus schließt mit dem Weihnachtskonzert am 12. Dezember (17 Uhr) – Organist Martin Bernreuter und der Domchor werden mit Advents- und Weihnachtsmusik auf die „staade Zeit“ einstimmen.

Jeden Samstag zwischen dem 10. Juli und 11. September, jeweils von 11.30 bis 12 Uhr, verheißen Orgelmatineen stimmungsvolle 30 Minuten.

www.eichstaetter-dommusik.de/domkonzerte

Festival auf dem Elefantenhügel

Woodstockfeeling auf bayerisch: Das Eichstätter „Open Air am Berg“

Beim Open Air am Berg erlebt man eine rockige Mixtur aus regionalen Bands und den echten Großkalibern Europas: Jedes Jahr im Mai pilgern für das Festival Musikfans aus ganz Bayern auf den Eichstätter „Elefantenhügel“.



Bereits frühzeitig konnte heuer die Münchner Metal-Band Equilibrium verpflichtet werden, weitere Bands standen bei Redaktionsschluss noch nicht fest.

Wer mag, zeltet gleich am Festivalgelände, für Verpflegung ist gesorgt. Tagsüber gehts (auch musikalisch) ruhiger zu, das freut vor allem junge Familien mit Kindern. Denn auch das zeichnet das Eichstätter Open Air am Berg aus: eine ungezwungene Atmosphäre, in der sich jeder Gast willkommen fühlt. Heuer dauert das Open Air vom 21. bis 22. Mai. Die Eintrittspreise für das Open Air 2010:

Pro Musica



Insbesondere junge Künstler geben sich in der 27. Auflage des fest etablierten Kammermusikzyklus im Spiegelsaal der Residenz 2010 die Ehre.

Am 14. Januar werden Antonia Lorenz (Klarinette) und Isabel von Bernstorff (Klavier) zum Preisträgerkonzert zur 53. Bundesauswahl Konzerte Junger Künstler aufspielen. Der 5. Februar wird bestimmt von Sándor Galgóczi (Violine), dem Konzertmeister des Kammerorchesters der Universität Regensburg und István Koppányi, die sich mit den Werken ungarischer Komponisten befassen.

Schubert und seine Zeitgenossen hat der Pianist Robert Pobitschka am 21. April ins Auge gefasst. Den Abschluss der Konzertreihe bildet am 20. Mai das Klaviertrio Würzburg, bestehend aus Katharina (Violine) und Carla-Maria Cording (Klavier) und Peer-Christoph Pulc (Cello). Sie spielen Werke von Haydn, Spohr und Mendelssohn-Bartholdy.

www.eichstaett.info

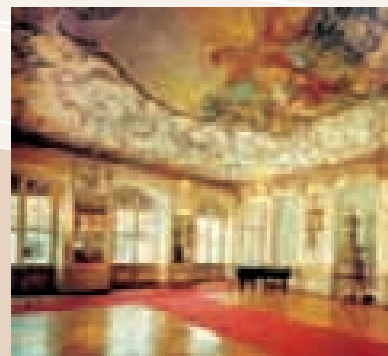

Wochenendticket inklusive 5 Euro Müllpfand 30 Euro im Vorverkauf und 38 Euro (incl. Müll) an der Abendkasse. Die Tageskarte kostet 20 Euro.

www.eichstaett.info

Kunst öffnet die Herzen – mitten in der Altstadt

Mit dem „Open Art – Open Heart“ Kulturfestival feiert Eichstätt Kunst im öffentlichen Raum

Zeitgenössische Kunst im historischen Ambiente der Eichstätter Altstadt: Unter dem Motto „Open Art – Open Heart“ feiert 2010 ein besonderes Festival Premiere.

Das Ziel, künstlerisches Schaffen einem möglichst breiten Publikum zu vermitteln, vereint verschiedene kunstfördernde Institutionen in Eichstätt, die gemeinsam die Schirmherrschaft für das Festival übernommen haben und für das Programm verantwortlich zeichnen.

Unter dem Motto „Kunst im Zentrum“ werden vom 1. Mai bis Ende Oktober 2010 Plastiken und Installationen von Künstlern aus der Region in der Eichstätter Altstadt gezeigt. Sogar entlang der Altmühl bieten sich dem Besucher

ausgewählte Exponate dar, die durch eine überregional besetzte Jury prämiert werden.



Vom 1. bis 7 August 2010 finden ein Workshop und ein Symposium mit dem Titel „Open Art“ statt, betreut von freischaffenden Künstlern und Universitätsdozenten. Kunstpädagogikstudierende aus ganz Bayern und Eichstätter Jugendliche haben in dieser Zeit die Möglichkeit, ihr schöpferisch-kreatives Können an unterschiedlichen Materialien wie Stein, Holz über Metall bis hin zu Mixedmedia und Objektkunst auszuleben.

Die Ergebnisse werden öffentlich präsentiert. Führungen durch das Freigelände des Stahlbildhauers Alf Lechner in Obereichstätt und das Figurenfeld von Alois Wünsche-Mitterecker, Fachvorträge zum Thema an der Katholischen Universität sowie Darbietungen von Musik- und Theatergruppen sollen den Horizont der Veranstaltung erweitern.

www.eichstaett.info

Eichstätter Freilichtspiele unterm Sternenhimmel

Blockbuster, aktuelle Filme und Klassiker der Filmgeschichte beim 2. Eichstätter Kino Open Air

An fünf Wochenenden im Juni und Juli bilden besondere Eichstätter Orte die Kulisse für abendliche Filmvorführungen.

In Zusammenarbeit mit der Eichstätter Medienzentrale, Altem Stadttheater und der Tourist-Information Eichstätt organisiert das Filmstudio Eichstätt diesen Sommer die zweiten „Eichstätter Freilichtspiele“. Das Besondere daran: Die Aufführungen finden vor einzigartiger Kulisse statt. Der Gemmingenhof auf der Willibaldsburg, der Innenhof im Forstamt, der male-riche Garten der Maria-Ward-Real-

schule und der Innenhof der Domprobstei waren im vergangenen Jahr Kinosäle der besonderen Art – man darf gespannt sein, welche Orte das Kino Open Air heuer besucht.

Im Programm finden sich neben den schönsten und erfolgreichsten Filmen der Kinosaison auch kleine Produktionen von künstlerischem Wert oder zu außergewöhnlichen Themen. Manche Spielorte bieten ein attraktives Rahmenprogramm passend zum Film. Einlass ist immer um 20.30 Uhr. Filmbeginn ist dann bei Einbruch der Dunkelheit.

Bei unsicherer Wetterlage wird auf das Filmstudio ausgewichen (Telefon 08421/4473).

www.kino-eichstaett.de



Markttradition mit neuen Ideen

Oster-, Töpfer- und Kirchweihmarkt bieten viele Attraktionen

Zum Schlendern, Flanieren und stimmungsvollen Verweilen laden die Eichstätter Märkte ein: mit Kunsthandwerk, vielen Attraktionen, köstlichen Schmankerln und buntem Markttreiben.



In der österlich geschmückten Altstadt Eichstatts werden zum Ostermarkt am 21. März 2010 wieder Tausende von Besuchern erwartet. Zahlreiche Verkaufsstände, ausgesuchte Kunsthandwerker und viele Osterüberraschungen warten den ganzen Tag über rund um Dom- und Marktplatz auf die Besucher – und natürlich in den Eichstätter Geschäften, denn es ist gleichzeitig verkaufsoffener Sonntag.

Besonderes Augenmerk verdienen auch die liebevoll geschmückten Osterbrunnen in der Stadt.

Gut 30 Werkstätten aus ganz Deutschland präsentieren ihre handwerklichen und künstlerischen Keramikarbeiten beim 14. Kunstkeramik- und Töpfermarkt vom 12. (9 bis 18 Uhr) bis 13. Juni (11 bis 18 Uhr) 2010. Zum Programm gehören auch Vorführungen und Kinderaktionen.

Den historischen Kirchweihmarkt am 2. und 3. Oktober 2010 bewerben schon Tage im Voraus die putzigen weißen Kirchweihgänse vor den Eichstätter Geschäften. Am Markt selbst führen an rund 120 Ständen die Anbieter aus nah und fern ihre Naturprodukte und Künste vor. Der Seifensieder oder die Korbflechter informieren über ihre Fertigkeiten, für ausgelassene Stimmung sorgen Musikanten, die durch die Straßen ziehen.

www.eichstaett.info

Feiern Sie mit

Zünftige Feierlaune und bayerische Gemütlichkeit versprechen jeden Sommer vier Eichstätter Traditionsfeste: Das Fliegerfest (28. bis 30. Mai 2010) bietet neben einem bunten musikalischen Rahmenprogramm von Blasmusik bis Electro und Flugvorführungen auch die Gelegenheit, im Segelflieger oder Motorsegler mitzufiegen. Den Juli bestimmen das Altstadtfest (2. bis 4. Juli 2010) und das Hofgartenfest (8. Juli 2010), das Sommerfest der Universität. Den fulminanten Abschluss der Sommerfeste stellt das Eichstätter Volksfest dar: vom 27. August bis 5. September 2010.

www.eichstaett.info



Eichstätt im Advent – romantisch und besinnlich

Wenig Kommerz, dafür fantasievolle Aktionen und viel Musik prägen die Vorweihnachtszeit in Eichstätt

Im Dezember verfällt in Eichstätt jeder dem Zauber der Vorweihnachtszeit. Die barocke Altstadt stellt die passende Kulisse.

Der Domplatz und die ehemalige Johankirche bilden vom 26. bis 28. November und vom 3. bis 5. Dezember 2010 die malerische Kulisse für den Eichstätter Adventsmarkt. Ein Musikprogramm mit viel Abwechslung, gemeinsames Christbaum schmücken, Märchenlesungen für Kinder und Erwachsene sowie die engagierten Standleute machen aus dem kleinen aber feinen Adventsmarkt ein besonderes Erlebnis.

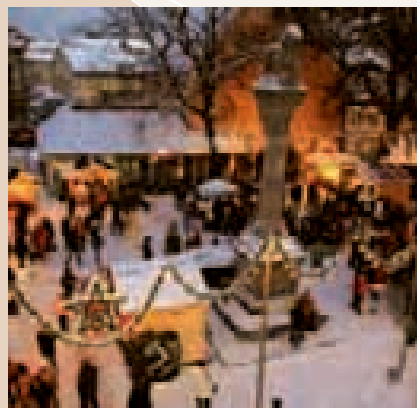

Die Tourist-Information Eichstätt bietet am 19. und 26. Dezember Stadtsparziergänge zur Weihnachtszeit an: Auf den festlich beleuchteten Plätzen

und Straßen erklären die Stadtführerinnen christliche und heidnische Weihnachtsbräuche. Der Rundgang dauert ca. 1,5 Stunden und klingt mit einem Glas Glühwein oder Kinderpunsch in weihnachtlicher Stimmung aus.

Weitere besinnliche Termine im Eichstätter Advent sind das Weihnachtskonzert des Domchores am 12. Dezember 2010 und das gemeinsame Weihnachtsliedersingen am Residenzplatz am dritten Adventswochenende.

www.eichstaett.info

Erlebnisreiche Tage garantiert

Kultur, Kulinarik, Märkte und fröhliche Feste in Eichstätt

Der Eichstätter Veranstaltungskalender 2010 schlägt einen Bogen zwischen kulturellen Höhepunkten, Freizeitaktivitäten und fröhlichem Brauchtum.

Gefeiert wird in Eichstätt gerne – am liebsten auf den Plätzen der Altstadt. Hochkarätige Musik begeistert

in historischem Ambiente. Bemerkenswert sind 2010 die vielen Konzerte. Weitere Höhepunkte sind zum Beispiel die Eichstätter Kabaretttage oder die stilvolle „Garten und Natur“-Ausstellung im Hofgarten. Alle Termine gibt es aktuell unter

www.eichstaett.info



Ausstellungen

bis 10.01.10

Bauherr Kirche – Der Architekt Karljosef Schattner, ehem. Johanneskirche

20.02. – 16.03.10

seven days in ghana, Afrikafotograph Joachim Schmeisser, Atelier und Steinbildhauerwerkstatt Günter Lang

23. – 25.04.10

„Lichtnächte 2010“, ehem. Johanneskirche

28.04. – 30.05.10

Jahresausstellung des Eichstätter Fotoclub, Informationszentrum Naturpark Altmühltal

29.04. – 02.05.10

Einblicke – „Material Girls“ Kunst- und Handwerksausstellung, ehem. Johanneskirche

01.05. – 31.10.10

Open HeArt, Kulturfestival „Kunst im öffentlichen Raum“, Innenstadt

28. – 30.05.10

„Garten & Natur“, Hofgarten

31.05. – 06.06.10

Kunst – Literatur – Musik, ehem. Johanneskirche

10. – 20.06.10

Jahresausstellung des Künstlerring, ehem. Johanneskirche

19.06. – 10.07.10

Suprematistische Modelle des 21. Jahrhunderts, Atelier und Steinbildhauerwerkstatt Günter Lang

14.07. – 31.10.10

Jubiläumsausstellung Johann Evangelist Holzer, verschiedene Ausstellungsorte

29.10. – 02.11.10

Weyergraf – Streit – Fieger ehem. Johanneskirche

Märkte

Jeden Mittwoch und Samstag Vormittag: Wochenmarkt am Marktplatz

21.03.10

Eichstätter Ostermarkt m. verkaufsoffenem Sonntag, Altstadt

01. – 03.05.10

Walburgi-Dult, Domplatz

09.05.10

Flohmarkt am Volksfestplatz

12. – 13.06.10

14. Kunstkeramik- und Töpfermarkt, Domplatz

13.06.10

Flohmarkt am Volksfestplatz

11.07.10

Flohmarkt am Volksfestplatz

17. – 19.07.10

Willibaldi-Dult, Domplatz

19.07.10

Flohmarkt am Volksfestplatz

02. – 03.10.10

Historischer Kirchweihmarkt, Markt- und Domplatz und in der Johanniskirche

10.10.10

Flohmarkt am Volksfestplatz

26. – 28.11, 03. – 05.12.10

Advents- und Weihnachtsmarkt, Domplatz und in der Johanniskirche

Fasching

09.01.10

Eröffnungsball, Altes Stadttheater

23.01.10

Handwerkerball, Altes Stadttheater

30.01.10

Hofball, Altes Stadttheater

06.02.10

Jubiläumsball der Faschingsgesellschaft Eichstätt, Altes Stadttheater

07.02.10

Kinderfasching, Altes Stadttheater

13.02.10

Maskenball, Altes Stadttheater

14.02.10

Rosenmontagsball, Altes Stadttheater

Feste

08.05.10

Tanz in den Mai, Altes Stadttheater

28. – 30.05.10

Fliegerfest, Flugplatz am Frauenberg

20.06.10

150 Jahre Kolpingfamilie Eichstätt, Kolpinghaus

02. – 04.07.10

Eichstätter Altstadtfest

08.07.10

Sommerfest der Kath. Universität Eichstätt, Hofgarten

16. – 18.07.10

Eichstätter Fischerfest, Wiese am Wiesengässchen

17. – 18.07.10

7. Studiengenossenfest des heutigen Willibald-Gymnasiums

06. – 07.08.10

Brauereifest der Privatbrauerei Hofmühl

27.08. – 05.09.10

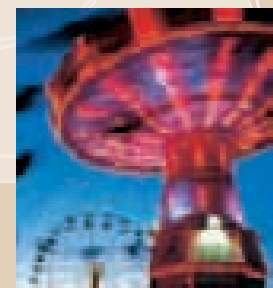

Eichstätter Volksfest, Volksfestplatz

05.09.10

Traditioneller Volksfestumzug

TAXI

Eichstätt
Taxibetrieb Schneider

☎ **4009**

**Gepäckservice · Fahrradtransport
Flughafen- und Bahnhofstransfer**

Fragen Sie nach unereren Angeboten.

Kultur- und Veranstaltungskalender

Konzerte

14.01.10

Antonia Lorenz, Klarinette & Isabel v. Bernstorff, Klavier
Pro-Musica Konzert, ehem. fürstbischöfliche Residenz, Spiegelsaal

05.02.10

Sándor Galgóczi, Violine, István Koppányi, Klavier
Pro-Musica Konzert, ehem. fürstbischöfliche Residenz, Spiegelsaal

28.02.10

Werner Schmidbauer & Martin Kälberer,
Wirtshaus „Zum Gutmann“

06.03.10

Natalia Gerakis (Flöte) + Ulrike Neubacher (Harfe)
Pro Musica Sonderkonzert, ehem. fürstbischöfliche Residenz, Spiegelsaal

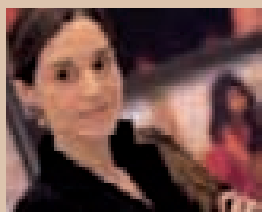

21.03.10

Luz Amoi – „Überall dahoam“,
Wirtshaus „Zum Gutmann“

21.04.10

Klavierabend
Robert Pobitschka,
Pro-Musica Konzert, ehem. fürstbischöfliche Residenz, Spiegelsaal

25.04.10

Jahreskonzert 2010 der
Musikschule Eichstätt e.V.,
Katholische Universität
Eichstätt-Ingolstadt, Aula

Mai bis Juli 2010

Jeden Sonn- und Feiertag:
Orgelmusik am Mittag,
Eichstätt Seminarskonzerte
2010, Schutzengelkirche

13.05.10

Konzert mit 12 x Blech,
Kloster St. Walburg

15.05. – 09.10.10

jeden zweiten Samstag
Turmblasen vom
Rathausurm

16.05.10

Bläserserenade im
Gabrielhof, Kloster Rebdorf

20.05.10

Klaviertrio Würzburg
Pro-Musica Konzert, ehem.
fürstbischöfliche Residenz,
Spiegelsaal

21.05. – 22.05.10

Elefantenhügel am
Blumenberg,
Open Air am Berg

13.06.10

Omnes gentes, plaudite
manibus, Eichstätt
Domkonzerte 2010, Dom

17. u. 18.06.10

Benefizkonzert des Willibald-
Gymnasiums für den
Sozialfond, Altes Stadttheater

25.06.10

Volksmusik in der Residenz,
Innenhof der ehem. fürst-
bischöfliche Residenz

10.07. – 11.09.10

jeden Samstag
Eichstätt Domkonzerte
2010: Samstagskonzert

15.08.10

Eichstätt Domkonzerte
2010: Domkonzert zum
Patrozinium

26.09.10

Konzert zum 300. Geburts-
tag von Johann E. Holzer
mit dem „Lassus Musikkreis
München“ in der Schutz-
engelkirche

03.10.10

Eichstätt Domkonzerte
2010: Chorkonzert –
Würzburger Domsingknaben

24.10.10

Eichstätt Domkonzerte
2010: „Elias“-Oratorium von
Felix Mendelssohn Bartholdy

31.10.10

Kirchenkonzert der Stadt-
kapelle, Kloster St. Walburg

16.11.10

Benefizkonzert des
Willibald-Gymnasiums,
Altes Stadttheater

21.11.10

Konzert mit dem Ensemble
„De Angelis“ in der Schutz-
engelkirche

28.11.10

Adventsblasen auf dem
Marktplatz

12.12.10

Eichstätt Domkonzerte
2010: Weihnachtskonzert
des Domchores

31.12.10

Silvesterkonzert in der
Schutzengelkirche

Theater & Kabarett

10.01.10

9. Eichstätt Kabaretttage:
Martin Grossmann: „Des
Wahnsinns fette Beute –
Best of“, Wirtshaus „Zum
Gutmann“

16.01.10

9. Eichstätt Kabaretttage:
Georg Ringsgwandl &
Band – „Untersending“,
Altes Stadttheater

17.01.10

9. Eichstätt Kabaretttage:
Phillip Weber – „Futter“
(Vorpremiere), Wirtshaus
„Zum Gutmann“

24.01.10

9. Eichstätt Kabaretttage:
Stephan Bauer – „Auf der
Suche nach dem verlorenen
Mann“, Wirtshaus „Zum
Gutmann“

03.02.10

9. Eichstätt Kabaretttage:
Martina Schwarzmann:
„So schee kons Lebni sei !“,
Altes Stadttheater

24.02.10

Bruno Jonas, Altes Stadttheater

13.03.10

„Die Schwindelnichte“
Chiemgauer Volkstheater,
Altes Stadttheater

28.03.10

Klaus Karl Kraus:
„Papa, sag ja !“,
Wirtshaus „Zum Gutmann“

18.04.10

Michaela Dietl:
„Zuaghe duads“,
Wirtshaus „Zum Gutmann“

02.05.10

Die Luftmentschn:
„Liebesrausch“, Wirtshaus
„Zum Gutmann“

16.05.10

Fatih Cevikkollu: „Komm zu Fatih“,
Wirtshaus „Zum Gutmann“

06.06.10

Klaus Karl Kraus: „Heimspiel“
Kabarett zur Fußball-WM,
Wirtshaus „Zum Gutmann“

02.12.10

Kindertheater
„Frohe Weihnachten kleiner
Eisbär“, Altes Stadttheater

Sonstiges

03. – 18.04.10

Eichstätt Wanderwochen
2010: Frühlingserwachen
im Altmühltal

16. – 18.04.10

Eichstätt genussvoll

23.04. – 02.05.10

Bayerische Bierwoche im
Landkreis Eichstätt

11.05.10

BMW-Veteranen Treffen,
Residenzplatz

16.05.10

Internationaler Museumstag
„Museums for Social
Harmony – Museen für
ein gesellschaftliches
Miteinander“

12.09.10

Tag des offenen Denkmals

02. – 17.10.10

Eichstätt Wanderwochen
2010: Herbstzauber im
Altmühltal

24.10.10

8. Städtelauf der Lions-Clubs
Eichstätt und Neuburg

TAXI

0 84 21
93 60 61

- Tag & Nacht
- Flughafen
- in allen Taxizonen

- Flughafen- & Bahnhofstransfer
- Gepäck- & Fahrradtransporte
für bis zu 8 Fahrrädern
- Krankenfahrten im öffentlichen Verkehr

TAXI Schwarz

Erlebnis-Tierwelten zwischen Urzeit und Heute

Zwei schön gestaltete Museen bei Schernfeld beschäftigen sich mit Fossilien und heutigen Tieren

Wacholderheiden und Trockenrasen, weidende Schafherden und Steinbrüche prägen die Landschaft in der Gemeinde Schernfeld.

Kein Wunder, dass die Gemeinde den Ammonit in ihrem Wappen trägt: Auf der Jurahöhe ruhen zwischen Kalkplatten zahlreiche Fossilien. Wer mehr über die Versteinerungen wissen möchte, besucht das Museum Bergér auf dem Harthof. In der Ausstellung gibt es eine große Vielfalt an Fossilien zu sehen, bei einer Führung lernen Besucher die wichtigsten Fossilien kennen.

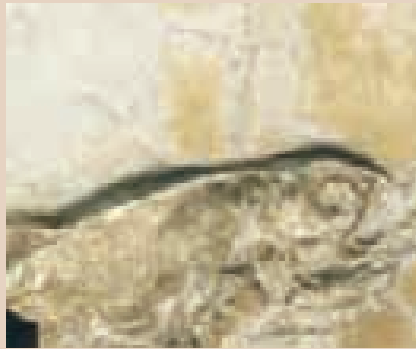

Die heutige Tierwelt wird in der „Tiererlebniswelt Altmühltal“ am Waldgasthof Geländer vorgestellt. 800 Tierpräparate, unter ihnen auch einige Exoten aus fernen Ländern, sind bei einem Rundgang zu sehen.

Dioramen zeigen verschiedene Themenfelder wie die Altmühl und ihre Altwasser, den Wald oder den Jura-Trockenrasen.

Am 5. und 6. August 2010 übernehmen süße Lämmer das Zepter im Geländer: Bei den „Altmühltaler Lamm“-Erlebnistagen gibt es Schafschurvorfürungen und Vorträge, einen Streichelzoo und einen Handwerkermarkt. Das aromatische Fleisch der Lämmer probiert man in Form von kulinarischen Köstlichkeiten wie Lammbratwürsten und vielem mehr.

www.schernfeld.de

Auf Naturerkundungstour

Walderlebniszentrum, Erlebnispfad und die Schernfelder Schlaufe

Im Schernfelder Forst geht man auf Erkundungstour im Lebens- und Erholungsraum Wald.

Ein Spaziergang beim Walderlebniszentrum Schernfeld erfordert Geschicklichkeit und Mut: Hier gilt es sich am „Spinnennetz“ oder der „Affenschaukel“ zu beweisen, durch das Baumlabirynth zu finden oder balancierend den Waldteich zu überwinden. Noch spannender wird der Ausflug bei einer Führung oder einem Erlebnistag mit dem Förster. Und wer den Wald bei Nacht erleben will, kann das in einer der Holzhütten am Waldzeltplatz tun, wo bis zu 25 Personen unterkommen können.

In der Nähe des Waldgasthofes Geländer beginnt ein Walderlebnispfad, der die Spaziergänger auf der etwa einstündigen Tour zu Gehegen von Wildschweinen und Rehen führt. Besonders sehenswert ist die Schernfelder Schlaufe des Altmühltal-Panoramaweges, die sich gut für eine

Tagestour eignet. Auf insgesamt 29 Kilometern führt sie durch die typische Landschaft mit ihren Steinbrüchen, dichten Wäldern und Felsen.

www.naturpark-almuehltal.de
www.forst.bayern.de/waldpaedagogik/walderlebniszentren/27250

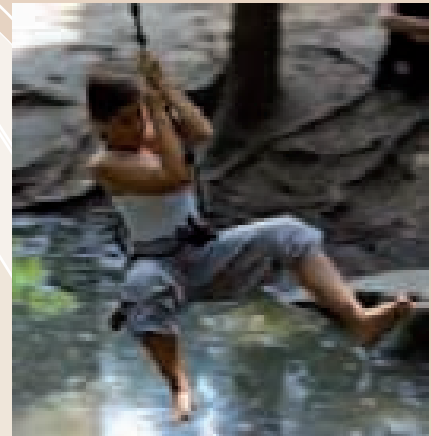

Schatzsuche im Steinbruch

Wer sich für die zahlreichen Fossilien im Naturpark Altmühltal begeistert und ein ganz besonderes Andenken mit nach Hause nehmen will, ist in den Steinbrüchen bei Schernfeld genau richtig. Im Besuchersteinbruch auf dem Blumenberg und dem neuen Steinbruch des Museum Bergér geht man selbst auf die Suche. Das nötige Werkzeug wird vor Ort verliehen, das Museum Bergér bietet dazu auch eine Einführung in die Fossilienuche an.



www.naturpark-almuehltal.de
www.museum-berger.de

Opfer für die Fruchtbarkeitsgöttin

„Bäuerliches Erntefest“ mit Alamannenüberfall in Möckenlohe



Seit 2005 gehört der Limes zum UNESCO-Weltkulturerbe. In seinem Hinterland liegt die „Villa Rustica“ in Möckenlohe, ein anschauliches Zeugnis für das Leben römischer Gutsleute. Die detailgetreu rekonstruierte Villa beherbergt heute ein Museum.

Mit einer Hypokaustheizung und einer großen Halle war der Hof, der schon im 1. Jahrhundert bewohnt

wurde, fast luxuriös ausgestattet. Ein „Haustierpark“ mit Wollschweinen, Langhornrindern und Schwarznasenschafen gibt den Besuchern auch heute noch einen Einblick in die Tierhaltung der Römer. Im kleinen Museum der Landvilla werden Fundstücke, die bei Ausgrabungen vor Ort zu Tage kamen, ausgestellt.

Am 31. Juli und 1. August 2010 findet auf dem Gelände der Villa das „Bäuerliche Erntefest“ mit historischem Festzug, Quadrigafahrten, „Opferzeremonie“ für die Fruchtbarkeitsgöttin Ceres und Alamannenüberfall statt. Kinder können bei Mitmach-Aktionen Brot backen oder Münzen prägen. Das ganze Wochenende herrscht fröhliches römisch-germanisches Markttreiben, bei römischem Essen und Honigwein erfahren die Besucher das römische Leben auch kulinarisch.

www.roemervilla-moeckenlohe.de

Gartenkleinod

Der Biglerhof in Pietenfeld

Im Adelschlager Ortsteil Pietenfeld ist auf dem Hof der Familie Bigler ein gärtnerisches Kleinod auf 5800 qm entstanden.

Mit viel Grün wurde der Bauernhof am Südrand von Pietenfeld harmonisch in die Landschaft eingebunden. Die „Gartenbäuerin“ Walburga Bigler hat einen traditionellen Bauerngarten angelegt – umgeben von einer Wildhecke aus Sträuchern und Bäumen findet man etwa im Krautgarten alte Getreidearten, Faser- und Färbepflanzen (Erlebnis-Gartenführungen nach Anmeldung unter Tel. 08421/7753 im Zeitraum vom 1. Mai bis 1. Oktober).

www.adelschlag.de

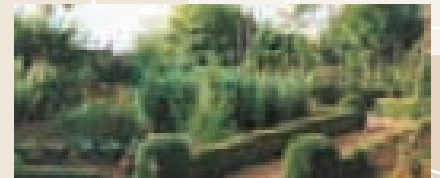

Wer wird Besuchermagnet Nummer Eins?

Beim „kultur2kampf“ werben Eichstätt und Neuburg an der Donau um die Gunst ihrer Besucher



Einen Wettstreit ganz besonderer Art liefern sich Eichstätt und Neuburg. Wer ist die schönste Stadt im ganzen Land – und gewinnt den „kultur2kampf“?

In sieben Disziplinen vergleichen sich die beiden Städte an Altmühl und Donau: Glaubensfrage, Wasserwege, Sammlerstücke, Städtebau, Freizeit, Kulturspektakel und Wahrzeichen. Wer wird das Rennen machen?

Abstimmen darf Jeder – entweder im Internet oder per Teilnahmekarte.



Unter allen „Jurymitgliedern“ werden ein Erlebniswochenende für zwei Personen in Eichstätt und Neuburg a.d. Donau und wertvolle Sachpreise verlost.

Gegensätze ziehen sich bekanntlich an, doch haben beide Städte ihre eigenen Reize. Eichstätt als ehemalige fürstbischöfliche Stadt glänzt mit Baukunst von der Romanik bis zur modernen Architektur. Neuburg präsentiert sich dagegen als fürstliche Residenzstadt des 16./17. Jahrhunderts, geprägt von prachtvollen Bauten der Renaissance und des Frühbarock und romantischen Plätzen und Gassen. Unser Tipp: Für den „kultur2kampf“ bieten die Städte sogar eigene Führungen an. Charmante und kundige Gästeführer begleiten Sie zu den Städtehighlights.

www.neuburg-donau.de
www.kultur2kampf.de

Spaziergänge in die Geschichte

Ein Besuch in Ingolstadt: Kultur und exklusive Einkaufswelten

Ingolstadt verbindet Gegensätze: Modernes städtisches Flair und geschichtsträchtige Bauwerke, kulturelle Höhepunkte und schnittige Automobile.

Im Audi Forum Ingolstadt sorgt ein vielfältiges Programm an Konzerten, Messen, Ausstellungen, Filmen und Vorträgen für Abwechslung: Die Konzertreihe „Jazz im Audi Forum Ingolstadt“ bietet Musik der Extra-Klasse – vom Sound berühmter Big Band Orchester bis zu experimentellen Klängen. Ein besonderes Highlight ist die eineinhalbstündige Erlebnisführung durch das „museum mobile“. Die Ingolstädter Altstadt lockt zum Einkaufsbummel und zu ungewöhnlichen Museumsbesuchen: etwa im Bayerischen Armeemuseum oder im Medizin-



historischen Museum. Oder man macht einen Abstecher ins Ingolstadt Village – Outlet Shopping mit riesigem Sortiment an Designermarken. Und abends? Besticht Ingolstadt durch ein reiches Kulturleben.

Tourist Information Ingolstadt
Rathausplatz 2, 85049 Ingolstadt
Tel. 0841/305 30 30
www.ingolstadt-tourismus.de

Schnellbus

Eine praktische Verbindung zwischen Eichstätt und der Donaustadt Ingolstadt ist der Schnellbus der Jäggle-Verkehrsbetriebe GmbH. Zwölfmal – an Werktagen zwischen 6 und 18 Uhr – fährt der Schnellbus im Stundentakt die Strecke von Eichstätt nach Ingolstadt und zurück. Ob 2010 auch samstags Schnellbusse nach Ingolstadt fahren, stand bei Redaktionsschluss noch nicht fest.

Vom Eichstätter Leonrodplatz bis zum Ingolstädter Zentralen Omnibusbahnhof (ZOB) braucht der Bus eine knappe Dreiviertelstunde. Tipp: Mit Bahncard zahlt man einen ermäßigten Fahrpreis.

www.jaeggle-bus.de

Barrierefrei und modern unterwegs durch Bayern

Die neuen, modernen Züge der Regiobahn sind neben einem hohen Komfort auch behindertengerecht

Einfach einsteigen und losfahren. Das verspricht eine Fahrt mit der Bayerischen Regiobahn, die Eichstätt auf zwei Gleisen mit dem Rest Bayerns verbindet.

Täglich im Stundentakt pendelt die Bayerische Regiobahn zwischen Eichstätt Stadt und Eichstätt Bahnhof. Auf den Gleisen der ehemaligen Altmühlbahn, die von Beilngries nach Eichstätt verlief und dabei – wie der Name schon sagt – dem Lauf der Altmühl folgte, hat sie ihre neue Heimat. Man kann aber auch problemlos weiter nach Ingolstadt, Augsburg und sogar bis in die Ammerseeregion oder den Pfaffenwinkel fahren.

Die behindertengerechte Ausstattung in den neuen, modernen Zügen, den LINTs 41, erleichtert Rollstuhlfahrern oder Fahrgästen mit Gebelinderung

den Ein- und Ausstieg wie auch den Aufenthalt an Bord. In den Zügen gibt es eine behindertengerechte Toilette, eine Klimaanlage, ein elektronisches Fahrgastinformationssystem wie auch eine Kinderspielecke.

Fahrscheine bekommt man direkt am Automaten im Zug. Es gelten aber auch die Fahrscheine der Deutschen Bahn und die Bahncard.

www.bayerische-regiobahn.de

Und was können wir für Sie tun?

Die Tourist-Information Eichstätt heißt Urlauber willkommen



Unsere Öffnungszeiten:

April bis Oktober:
Mo bis Sa: 9 bis 18 Uhr
Sonn- und Feiertage:
10 bis 13 Uhr

November bis März:
Mo bis Do: 10 bis 12 Uhr und
14 bis 16 Uhr
Fr: 10 bis 12 Uhr



Unser umfangreiches Serviceangebot für Sie:

- Stadtführungen und Reiseleitungen
- Naturparkführungen
- Geführte Wanderungen
- Programmgestaltung
- Bildarchiv
- Umfangreiches Infomaterial
- Zimmervermittlung, -reservierung
- Betreuung von Studien- und Pressereisen
- Unterstützung bei der Planung von Tagungen, Seminaren, Kongressen
- ... und vieles mehr!

Tourist-Information Eichstätt
Domplatz 8, 85072 Eichstätt
Tel.: 08421/6001-400
Fax: 6001-408
www.eichstaett.info

Gruppenurlaub

Im Verkaufshandbuch für Gruppen der Tourist-Information Eichstätt finden Gruppenreisende einen kompetenten Ratgeber. Kompakt fasst das Handbuch die schönsten Ideen für Unternehmungen in Eichstätt, dem Naturpark Altmühltal und den umliegenden Städten zusammen. Besonders praktisch sind die einzelnen Bausteine wie Werksbesichtigungen, Pauschalangebote und Naturerlebnisse, die sich gut kombinieren lassen.

www.eichstaett.info



Wissenswertes und praktische Tipps auf einen Klick

Urlaub auf einen Klick verspricht ein Besuch auf der informativen Homepage der Stadt Eichstätt

Die perfekte Vorbereitung auf einen Urlaub in Eichstätt ist ein Besuch auf dem Internetportal der Stadt Eichstätt unter www.eichstaett.info.

Sowohl viele hilfreiche Ratschläge als auch die Möglichkeit, direkt online zu buchen, sind hier übersichtlich und benutzerfreundlich vereint. Ein Klick genügt dank der übersichtlichen Leiste am linken Rand der Startseite, um die gewünschte Information zu finden.

Unter „Sehenswertes“ findet man die ganze Fülle an Sehenswürdigkeiten, die die beschauliche Stadt zu bieten hat. Gärten und Parke, architektonische Glanzlichter und selbstverständlich auch die Willbaldsburg.

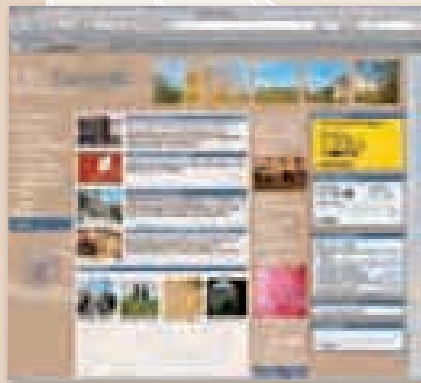

Praktische Tipps zum Wandern, Radeln und für Bootsfahrten auf der Altmühl gibt es unter dem Punkt „Freizeit aktiv“. Konzert- und Kulturliebhaber werden unter „Kulturelles“ und „Veranstaltungen“ fündig. Aber auch Übernachtungsmöglichkeiten in den Eichstätter Gasthöfen und Hotels sowie Tipps für einen kulinarischen

Abend oder günstige Reiseangebote fehlen nicht. Findet in Eichstätt etwas Besonderes statt, der Homepagebesucher sieht es auf den ersten Blick, denn in der Mitte der Startseite sind zeitnah alle Termine aufgelistet.

Neben diesen Urlaubstipps findet man auch praktische Hinweise und Informationen für einen angenehmen Eichstätt-Aufenthalt auf der Homepage: Unter dem Menüpunkt „Suche“ gibt es von A wie Autohaus bis Z wie Zimmervermittlung für jede Situation die passende Hilfe – selbst den Wetterbericht für die kommenden drei Tage. So ist man auf alle Eventualitäten, die der Urlaub so mit sich bringt, bestens vorbereitet.

www.eichstaett.info

Umlandkarte

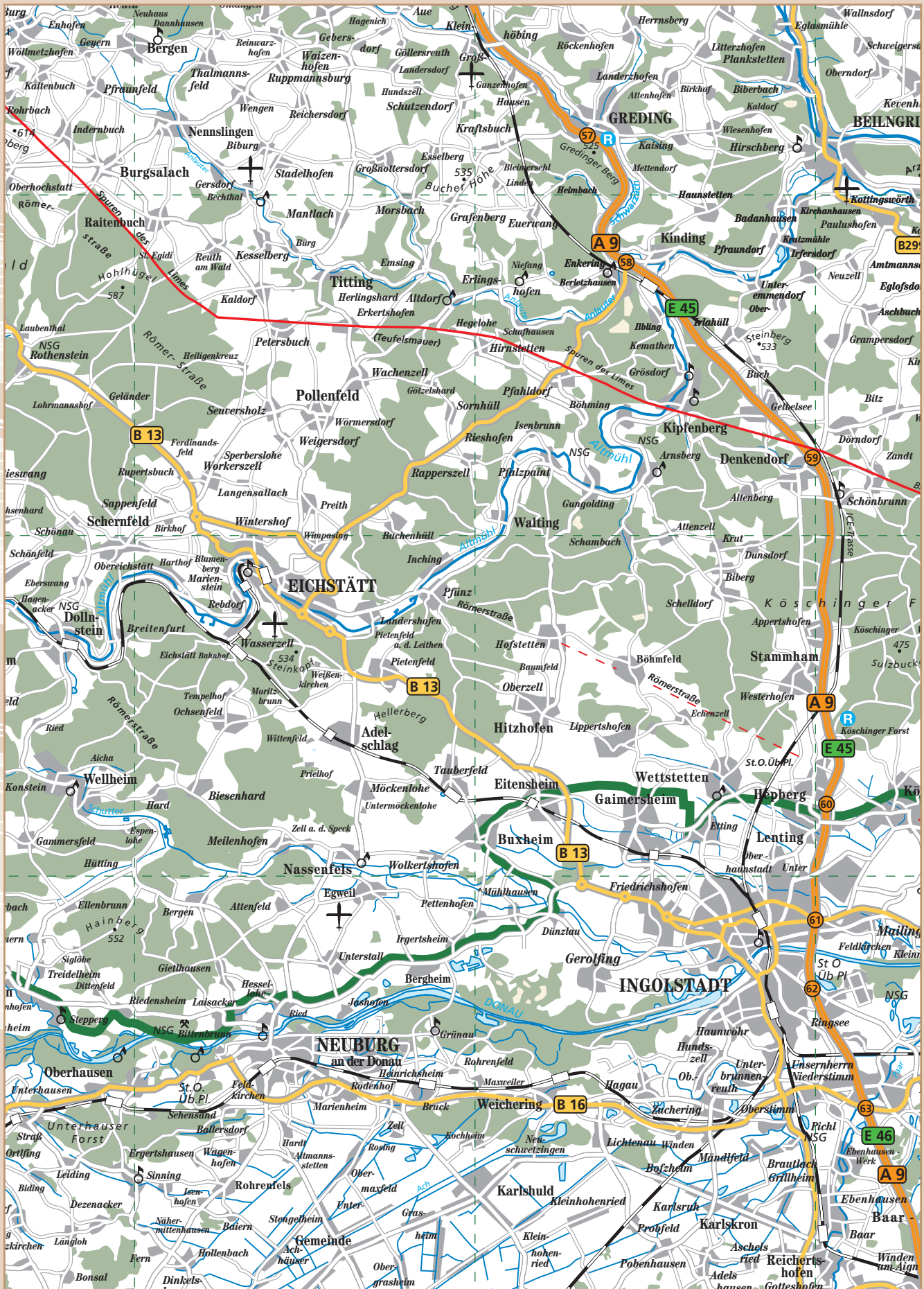

Entspannt aufstehen.

Gelebte Gastfreundlichkeit mit höchstem Komfort

Freundlich empfangen werden, sich rundum wohlfühlen und den Aufenthalt genießen: Das bieten die stilvollen Hotels, Gasthäuser, Pensionen und Ferienwohnungen in Eichstätt. Barocke Häuser mit langer Tradition im Zentrum, gemütliche Privathäuser in familiärer Atmosphäre oder Unterkünfte im Grünen, mit sonnigen Liegewiesen, Gärten und Terrassen und einem malerischen Blick über die Landschaft – sie alle haben sich der Gastfreundlichkeit verschrieben.

Höchster Komfort und guter Service zeichnen die Eichstätter Vermieter aus. Verwöhnt werden die Gäste mit reichhaltigen Frühstückbuffets, regionalen Schmankerln und festlichen Dinern, mit besonderem Service für Radfahrer und der Möglichkeit, auch nur eine Nacht zu bleiben (Erläuterung der Piktogramme auf Seite 52).



Zimmer mit Aussicht: Eichstätt wünscht einen guten Morgen.

Bei der Wahl der richtigen Unterkunft hilft das freundliche Team der Tourist-Information Eichstätt mit vielen wertvollen Tipps.

Hotel/Hotel garni ★★★superior

HOTEL ADLER

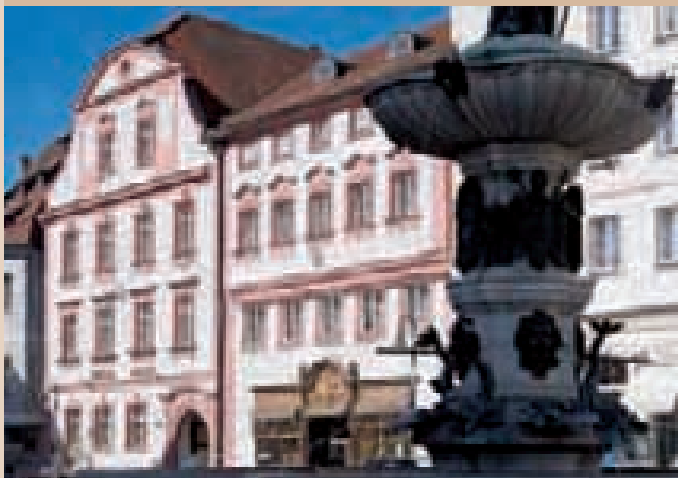

HOTEL ADLER

★★★ *Superior*

Entspannen und erholen Sie sich in unserem über 300 Jahre alten Barockhotel am historischen Marktplatz. EZ/DZ/MBZ, Studios, Zimmer mit Schlaf- und Wohnteil, Lift, Tagungsraum und -arrangements, Pauschalreisen für Boot- und Radwandern, Nordic-Walking-Pauschale, großes Frühstücksbuffet mit Vollwertkost und Teebuffet. Weinkeller im historischen Gewölbe und Restaurant im Haus vorhanden.

Komfortables und modernes Hotel mit angenehmer Atmosphäre in einem traditionsreichen, denkmalgeschützten Haus.

Wir wurden bereits zum 5. Mal als „umweltbewusster Hotelbetrieb“ in Gold ausgezeichnet.

Unser „Nichtraucherhotel“ ist zertifiziert als „Wanderwirt“ und „Fahrradfreundlich“.

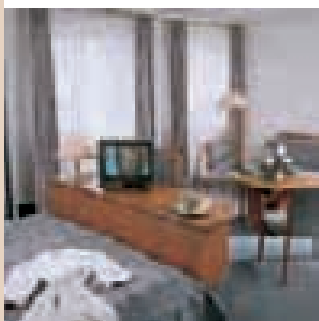

Preis/P.	Anz.	Ü/F	HP	VP	Zuschlag f. EZ	IÜ
EZ	1	65-67,-	+16,-	-	-	-
DZ	14	42-50,50	+16,-	-	+21,50-29,-	-
ZBZ	2	43,50-46,-	+16,-	-	+25-27,50	-
3-BZ	2	35-38,30	+16,-	-	+38,70-42,-	-
JS	7	35-52,50	+16,-	-	+26-42,-	-

Gertie Stigler
Marktplatz 22 · 85072 Eichstätt
Tel. 08421/6767 · Fax 8283
www.adler-eichstaett.de · adler.stigler@t-online.de



E3

Hotel/Gasthof ★★★

HIRSCHENWIRT



Ferdinand Stark · Brückenstraße 9
85072 Eichstätt-Wasserzell (5 km)
Tel. 08421/9680 · Fax 968888
www.hirschenwirt.de · info@hirschenwirt.de



★★★

50 Meter vom Altmühltal-Radweg entfernt, erwartet Sie „Hirschenwirt“ Ferdinand Stark in seinen gemütlichen Gast- räumen. Familie Stark führt den als besonders umwelt- und fahrradfreundlich ausgezeichneten Betrieb seit 1819. Im herrlichen Biergarten kann man die schmackhaften Gerichte aus der prämierten bayerischen Küche genießen. Die abwechslungsreiche Speisekarte bietet Feines und Deftiges aus der eigenen „Wirtsmetzgerei“, „Fränkische Bratwürste“, „Altmühltaler Lamm“ und natürlich das Bier der Eichstätter „Hofmühl Brauerei“.

Frühstücksbuffet, TV, Telefon, W-Lan, Lift, Familienzimmer mit 3-5 Betten, nur Nicht- raucherzimmer, Terrasse, Tiefgarage und ausreichend Parkplätze, Ermäßig. ab 7 Tagen. Nur 50 m von der Altmühl entfernt, ideal für Bootswanderer, gute Bahnanbindung 1 km, bei Radtouren Rückfahrt mit Bahn möglich

Preis/P.	Anz.	Ü/F	HP	VP	Zuschlag f. EZ	ÜÜ
DZ	34	32-35,-	+15,-	+20,-	+15,-	-
3-EZ	2	28,-	+15,-	+20,-	+22,-	-
MZ	2	25-35,-	+15,-	+20,-	+25,-	-
JS	2	40,-	+15,-	+20,-	+15,-	-



C 6

Hotel garni ★★★

HOTEL SCHIESSSTÄTTE GARNI

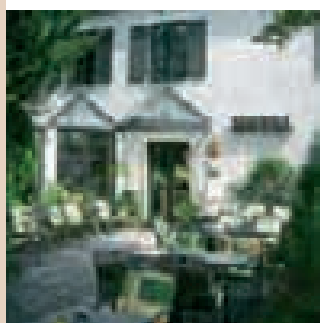

Familie Heinz-Jürgen G. Hillner
Schießstättberg 8 · 85072 Eichstätt
Tel. 08421/9820-0 · Fax 9820-80
www.hsg-ei.de · info@hsg-ei.de

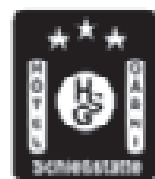

Nicht raucher hotel

- Ihr „Zuhause“ in Eichstätts einzigartiger Lage -
Das absolut ruhig gelegene Hotel (26 Zimmer/54 Betten), nur 7 Gehminuten vom Zentrum entfernt, bietet einen herrlichen Panoramablick auf die historische Altstadt mit Dom, Kirchen, Klöstern und Willibaldsburg. Das Hotel offeriert ein modernes, farbenfrohes Ambiente in lichtdurchfluteten Räumen. Die Gartenterrasse ist bis 11 Uhr zum Frühstück geöffnet und lädt mit Getränkeservice bis 23 Uhr zum Verweilen ein. Hotel liegt direkt am Rundwander-u. Wallfahrerweg und Altmühltal-Panoramaweg
Eine Oase der Ruhe mit den Zertifizierungen:

*„Bett & Bike“ vom ADFC (dt. Fahrradclub),
„Fahrradfreundlicher Hotelbetrieb“
empfohlen vom AvD, Michelin Führer,
Deutschlands Top 500 Hotels
„Stern in Bronze“ seit 2007*

Preis/P.	Anz.	Ü/F	HP	VP	Zuschlag f. EZ	ÜÜ
EZ	1	59,-	-	-	-	-
DZ	21	39,50-44,50	-	-	+24,50-27,50	-
ZBZ	1	35,-	-	-	+25,-	-
3-EZ	3	33,-	-	-	+26,-	-



F3

Übernachten in Eichstätt

Hotel garni ★★★



Hans-Jürgen Fuchs
Ostenstraße 8 · 85072 Eichstätt
Tel. 08421/6789 · Fax 80117
www.hotel-fuchs.de · info@hotel-fuchs.de

CAFE-KONDITOREI FUCHS



HOTEL GARNI FUCHS

★★★

Familiengeführtes Haus, zentral an der barocken Altstadt. Direkt am Radweg, nahe der Bootsanlegestelle. Gartencafé mit südl. Flair, eig. Konditorei, Lift, 44 Betten, alle Zi. mit Du/WC/Telefon/Fön/W-Lan./Nichtraucherzimmer, Juniorsuite f. 2-4 Pers. mit Balkon. Unterstellmöglichkeit für Fahrräder und Boote.

Nehmen Sie Platz in unserem Café und lassen Sie sich von Torten und Kuchen aus eigener Konditorei verwöhnen. Zertifiziert als „Fahrradfreundlicher Betrieb“, „Nichtraucherfreundlicher Betrieb“, „Wanderwirt“.

Preis/P.	Anz.	Ü/F	HP	VP	Zuschlag f. EZ	ÜÜ
EZ	6	40-48,-	-	-	-	-
DZ	6	31,50-37,50	-	-	+12,50-30,50	-
ZBZ	2	31,50-34,-	-	-	+12-21,-	-
3-BZ	6	27-31,-	-	-	+21-27,-	-
JS	1	37,50-45,-	-	-	+35-37,50	-



F4

Hotel/Gasthof★★

LANDGASTHOF PRÖLL

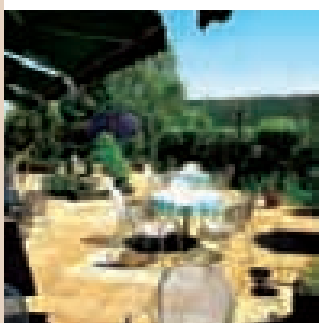

Landgasthof Pröll
Am Haselberg 1 · 85072 Eichstätt-Landershofen (4 km)
Tel. 08421/98830 · Fax 99880
www.landgasthof-proell.de · info@landgasthof-proell.de

LANDGASTHOF PRÖLL

★★

Familiengeführtes Haus im Eichstätter Ortsteil Landershofen in Tallage. EZ, DZ und MZ – 50 Betten gesamt. Zimmer Du/Bad/WC, TV, Telefon, teilweise Balkon/Fön. Kartoffelrestaurant mit raffinierten Spezialitäten – natürlich nicht nur vegetarisch. Bekanntes Terrassen-Cafe mit hausgemachten Leckereien. Frühstücksbuffet – genügend Parkplätze.

Südhanglage mit schönem Blick übers Altmühltal. Fahrrad- (ADFC) und motorradfreundlicher Betrieb. Abwechslungsreiches Angebot an regionalen Speisen. Direkte Anbindung an die Stadtlinie. Günstige 7-Tage-Angebote.

Preis/P.	Anz.	Ü/F	HP	VP	Zuschlag f. EZ	ÜÜ
EZ	6	40,-	+12,50	-	-	+5,-
DZ	19	27,50-35,50	+12,50	-	+18,50-23,-	+2,50
3-BZ	2	27,-	+12,50	-	+24,-	+2,-



K5



Der traditionsreiche Familienbetrieb im denkmalgeschützten, ehemaligen Gebäude des Notre-Dame-Klosters liegt zentral und dennoch ruhig. Die Gästezimmer sind mit Dusche/WC, Fön, Radio, teils Kabel-TV und Telefon ausgestattet. Neben dem Hauptgebäude bieten wir ein ruhiges Gästehaus mit geräumigen, komfortablen Zimmer an. Ein reichhaltiges Frühstücksbuffet, sowie ein gemütlicher Biergarten, der mit bayerischen Brotschmankerln zum Verweilen einlädt, runden das Angebot ab.

Sichere Stellplätze für Fahrräder und Autos im Innenhof. Direkter Anschluss an Rad- und Wanderwege.

*Modern und geschmackvoll,
in historischen Räumlichkeiten
und in bester zentraler Lage:*

Entdecken Sie die Gastlichkeit des Ratskellers.

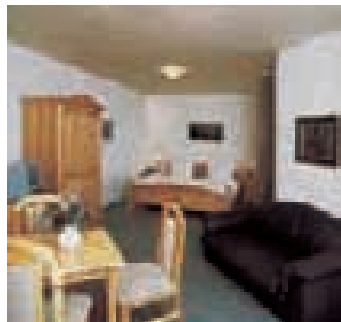

Preis/P.	Anz.	Ü/F	HP	VP	Zuschlag f. EZ	IÜ
EZ	6	33-40,-	+13,-	-	-	-
DZ	12	29-32,-	+13,-	-	+16-20,-	-
ZBZ	3	29,-	+13,-	-	+16,-	-



F3/4

Carola Pezold · Kardinal-Preysing-Platz 8 · 85072 Eichstätt · Tel. 08421/901258
Fax 2417 · www.ratskeller-eichstaett.de · kontakt@ratskeller-eichstaett.de



Ihr historischer und trotzdem junggebliebener Braugasthof in barocker universitätsnaher Altstadtlage. Genießen Sie bei uns bayerische und mediterrane Spezialitäten, bestes einheimisches Bier und erfrischende Cocktails in der gemütlichen Atmosphäre unseres Innenhof-Biergartens, unserer Sonnenterrasse oder unserer Gasträume - Stüberl, Schwemm & Bar. Unser Haus verfügt über 21 Nichtraucherzimmer (DU/WC/TV) mit insgesamt ca. 50 Betten und einem Fahrradkeller.

** Ideal für Radler, Paddler, Wanderer & Genießer **

** Direkt am Altmühltal-Radwanderweg **

** NEU: MARCO POLO INSIDER-TIPP 2009/2010 **

*„Seien Sie auch dieses Jahr
ZU GAST BEI FREUNDEN
und genießen Sie das
GEFÜHL WILLKOMMEN ZU SEIN!“*



Preis/P.	Anz.	Ü/F	HP	VP	Zuschlag f. EZ	IÜ
EZ	4	40,-	+14,-	+28,-	-	-
DZ	3	20,-	+14,-	+28,-	-	-
DZ	8	32,-	+14,-	+28,-	-	-
3-EZ	2	27,-	+14,-	+28,-	-	-



F4

Familien Schmidramsl & Bendik
Ostenstraße 3 · 85072 Eichstätt · Tel. 08421/98170 · Fax 9817390
www.braugasthof-trompete.de · mail@braugasthof-trompete.de

Übernachten in Eichstätt

Hotel/Gasthof ★★★

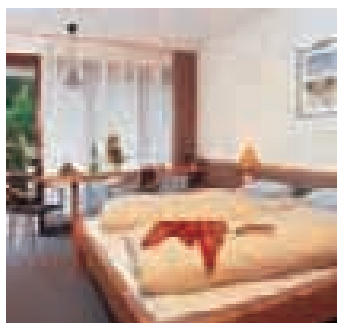
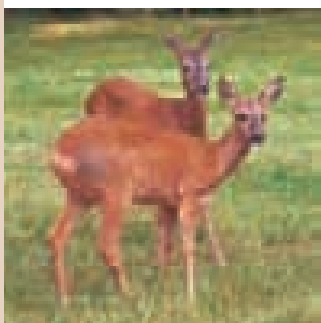

Karl und Angela Feierle
Zufahrt B 13 Eichstätt-Weißenburg · 85132 Geländer (9 km)
Tel. 08421/6761 o. 93777-0 · Fax 2614
www.waldgasthof-gelaender.de · info@waldgasthof-gelaender.de

WALDGASTHOF GELÄNDER

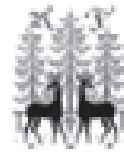

WALDGASTHOF GELÄNDER

★★★

Idyllisch und reizvoll inmitten einer Waldlichtung gelegen bietet Ihnen unser Haus Natur, Ruhe und Erholung. 55 Betten, moderne Seminarräume, regionale fränkische Küche mit Produkten aus der Region, Wild- und „Altmühltaler Lamm“-Spezialitäten, eigene Hausschlachtung, Wildschwein- und Rehgehege, Naturerlebnispfad, Rundwanderwege, Abenteuerspielplatz, am Radwanderweg Dollnstein - Titting.

*Idyllische Waldlage,
mehrfach ausgezeichnete Küche:
Auszeichnung in Silber im Wettbewerb
„Bayerische Küche 2007“, Zertifiziert als Nicht-
raucher-, Wander- und Radfahrerfreundlich,
romantischer Biergarten, Freizeitparadies,
MUSEUM „Altmühltaler Tiererlebniswelt“*

Preis/P.	Anz.	Ü/F	HP	VP	Zuschlag f. EZ	Ü
EZ	6	44-48,-	+14,50	+19,50	-	-
DZ	19	31-39,-	+14,50	+19,50	+17-21,-	-
ZBZ	3	29,50	+14,50	+19,50	+18,50	-
MZ	2	27-33,-	+14,50	+19,50	+30,-	-



Gasthof ★★

ZUM MÜLLERWIRT



Der Gasthof befindet sich in Waldnähe ca. 200 m vom Radweg entfernt. 34 Betten als DZ und MZ mit Du/WC und TV. Frühstücksbuffet und regionale Küche, idyllischer Biergarten. Unterstellmöglichkeit für Räder und Boote. Gute Bahnverbindung.

Preis/P.	Anz.	Ü/F	HP	VP	Zuschlag f. EZ	Ü
DZ	7	29-30,-	+13,-	-	+11-12,-	-
ZBZ	5	29-30,-	+13,-	-	+11-12,-	-

Familie Margraf · Am Schneckenberg
85072 Eichstätt-Wasserzell (5 km)
Tel. 08421/7989 · Fax 80310
www.muellerwirt.de · info@muellerwirt.de



C6/7

Gasthof G★★

GASTHOF SONNE

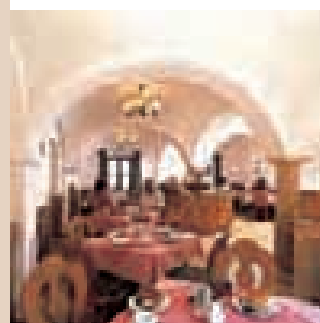

250jährige Wirtshaustradition, seit Generationen im Familienbesitz. Zentrale Lage, ruhig gelegenes Gästehaus, bayer. und internationale Küche. Frühstücksbuffet, Kabel-TV, Radio, Telefon, Balkon, Zustellbetten, Kinderbetten, Fahrradabstellraum, eigener Parkplatz am Haus. Nichtraucherzimmer. Ermäßigung ab 3 Übernachtungen. Günstige Wochenpauschale.

Preis/P.	Anz.	Ü/F	HP	VP	Zuschlag f. EZ	Ü
EZ	5	42-48,-	-	-	-	-
DZ	15	34-38,-	-	-	+20-24,-	-

Gerhard Engelhard · Buchtal 17
85072 Eichstätt · Tel. 08421/6791
Fax 89836 · www.sonne-eichstaett.de
info@sonne-eichstaett.de



F3

Hotel TAGUNGSHOTEL KOLPING-BILDUNGSSTÄTTE



Unser Haus verfügt über 46 Betten. Als unser Gast wohnen Sie in Ein- oder Zweibett-Appartments mit Du/WC, Balkon oder Terrasse, Kabel-TV und Tel., WLAN-Technik. Gleichfalls bieten wir modernste Ausstattung in 5 Schulungsräumen für 10 - 250 Personen. Unser Restaurant bietet internationale Spezialitäten.

Preis/P.	Anz.	Ü/F	HP	VP	Zuschlag f. EZ	1Ü
EZ	16	32,-	-	-	-	-
DZ	15	27,-	-	-	+5,-	-

Tagungshotel Kolping-Bildungsstätte
Burgstraße 3 · 85072 Eichstätt
Tel. 08421/97010 · Fax 970197
wruesser@bistum-eichstaett.de



D3

Hotel garni/Pension

KLOSTER ST. WALBURG



Das Marienhaus der Benediktinerinnen-Abtei St. Walburg, ein Gästehaus in ruhiger und doch zentraler Stadtlage, bietet in 6 EZ und 13 DZ (jeweils mit Du/WC) Beherbergung für Menschen, die im klösterlichen Umfeld Ruhe und Rast, Erholung und Besinnung suchen. Barockgärtchen. Frühstücksbuffet im Gästerefektorium. Genügend Garagenstellplätze. Nähe Bahnhof.

Preis/P.	Anz.	Ü/F	HP	VP	Zuschlag f. EZ	1Ü
EZ	1	34,-	-	-	-	-
EZ	5	38,-	-	-	-	-
DZ	1	30,-	-	-	-	-
DZ	12	32,-	-	-	-	-

Kloster St. Walburg · Walburgberg 6
85072 Eichstätt · Tel. 08421/9887-0 · Fax 9887-40
www.bistum-eichstaett.de/abtei-st-walburg/
kloster.st.walburg@bistum-eichstaett.de



E3

Hotel garni/Pension garni

GÄSTEHAUS TURMGASSE

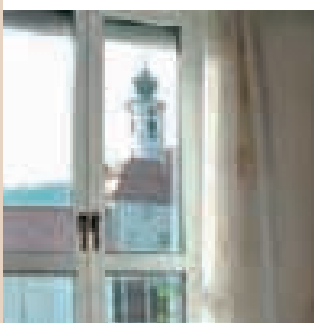

In Sichtweite des Klosters St. Walburg bietet das Gästehaus Turmgasse Altstadtflair in sehr ruhiger Lage. Acht Komfortzimmer und vier Juniorsuiten (Du/WC, Telefon, W-LAN, TV, Safe etc.). Juniorsuiten mit Ausziehcouch. Massivholzmöbel, 2,20m Betten in einigen Zimmern, reichhaltiges Frühstücksbuffet, hoteleig. Tiefgarage (PKW, Rad). Ausflugsziele in dir. Umgebung.

Preis/P.	Anz.	Ü/F	HP	VP	Zuschlag f. EZ	1Ü
DZ	8	34,50	+17,-	-	+11,-	-
ZBZ	1	39,-	+17,-	-	+11,-	-
JS	3	39,-	+17,-	-	+11,-	-

Elisabeth Gabler-Hofrichter · Turmgasse 7
85072 Eichstätt · Tel. 08421/9089306 o. 708500
www.gaestehaus-eichstaett.de
info@gaestehaus-eichstaett.de



E3

Gasthof

CAFE RESTAURANT SCHÖNBlick

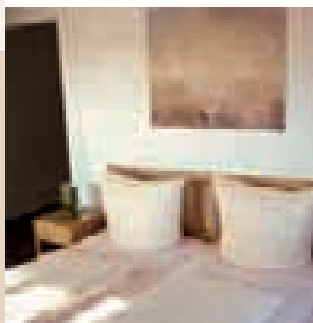

Cafe Restaurant Schönblick gelegen am Altmühltal-Panoramaweg mit einer der schönsten Aussichtsterrassen Bayerns im Altmühltal hoch über Eichstätt. Blick auf Eichstätt, Altmühltal und Willibaldsburg. Internationale Küche, erlesene Weine aus der ganzen Welt. Moderne, gemütlich eingerichtete Zimmer. Anfahrt B13 Richtung Weihenburg-NUE. Anfahrt z.Haus möglich, Parkplätze.

Preis/P.	Anz.	Ü/F	HP	VP	Zuschlag f. EZ	1Ü
DZ	1	27,-	-	-	+8,-	-
DZ	3	32,-	-	-	+8,-	-

Heinz Diets-Milinkovic · Hohes Kreuz 11
85072 Eichstätt (1,5 km)
Tel. 08421/936080 o. 0151/15284373
Fax 936086 · www.schoenblick-eichstaett.de
schoenblick-ei@gmx.net



C2

Übernachten in Eichstätt

Gasthof

GOLDENER ADLER



Richard Heil
Westenstraße 76 · 85072 Eichstätt
Tel. 08421/4488 · Fax 3703
gasthaus.heil@t-online.de

Der Gasthof befindet sich in Zentrumsnähe, Zimmer mit Du/WC, gutbürgerl. bayer. Küche, Restaurant und Neben-zimmer. In unmittelbarer Nähe befindet sich das städtische Freibad, der Radwanderweg, Altmühl, Nordic-Walking-Parcours und eine Haltestelle der Stadtlinie. Fahrradgarage vorhanden.

Preis/P.	Anz.	Ü/F	HP	VP	Zuschlag f. EZ	Zuschlag f. 1Ü
EZ	2	27-28,-	+9,50	-	-	-
DZ	2	29-32,-	+9,50	-	+5-8,-	-
ZBZ	1	28-29,-	+9,50	-	-	-
3-BZ	1	26,-	+9,50	-	+11-12,-	-
MZ	2	21-32,-	+9,50	-	+14-16,-	-



E3

Pension/App.

GÄSTEHAUS PETERSEN



Ursula Petersen · Fischerbuck 4
85072 Eichstätt-Rebdorf
Tel. 08421/89593
petersenr@t-online.de

Gästehaus in ruhiger, idyll. Lage, direkt an Altmühl, Radweg; Bootseinstieg, Bahn/Bus in der Nähe; Gartenanteil, Fahrradgarage, Zustellbetten möglich. App.: 1 Wohn-Schlafraum inkl. Kleinküche, Kabel-TV, Radio, Semmelservice; Zimmer mit je eig. Dusche, Etagen-WC; Radio, Kabel-TV, gemeins. Kühlschrank.

Preis/P.	Anz.	Ü/F	HP	VP	Zuschlag f. EZ	Zuschlag f. 1Ü
DZ	2	17,-	-	-	+8,-	+3,-

	geeignet für Pers.	Größe in m ²	Etage	Preis f. 2 Pers.	weitere Pers.
App. 1	2-3	46	UG	28,-	+je 8,-



C/D4

Pension

HAFLINGERHOF FAMILIE GÜNTNER

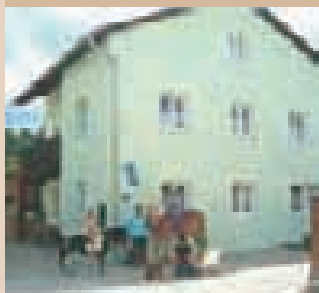

Familie Günthner · Untere Au 8
85072 Eichstätt-Landershofen (4 km)
Tel./Fax 08421/3420 · www.haflingerhof-guentner.de · haflingerhof@freenet.de

1 MZ und 1 DZ im urigen Bauernhaus, separater Frühstücks- und Aufenthaltsraum mit TV und Kühlschrank, Bad/Du/WC im EG, gr. Sitzterrasse mit Koppelblick, Parkplatz, Spielbereich, beste ländl. Lage, direkt am Radweg, nur 4 km nach Eichstätt. Kinderermäßigung, ideal für Familien. Reit- und Kutschbetrieb (Bestand 20 Pferde), Kinderponys, Kleintierzucht. Haustiere sind nicht gestattet.

Preis/P.	Anz.	Ü/F	HP	VP	Zuschlag f. EZ	Zuschlag f. 1Ü
DZ	1	18,-	-	-	+10,-	+5,-
MZ	1	18,-	-	-	-	+5,-



G7

Pension

HAUS ELISABETH



Elisabeth Pupp · Kilian-Leib-Straße 81
85072 Eichstätt-Rebdorf · Tel. 08421/4705
Fax 905330 · rudolf.pupp@t-online.de

Das Haus liegt in sehr ruhiger Lage am Ortsrand, in Waldnähe, mit Blick über das Altmühltal, zur Frauenbergkapelle und zur Willibaldsburg. 3 DZ mit Du/WC Zustellbett möglich, Grillmöglichkeit, Wintergarten, Frühstücksterrasse, kinderfreundlich, Radio mit TV. Gästekühlschrank. Fahrradgarage.

Preis/P.	Anz.	Ü/F	HP	VP	Zuschlag f. EZ	Zuschlag f. 1Ü
DZ	3	17,-	-	-	+8,-	+5,-



C5

Pension

CENTA WAGNER

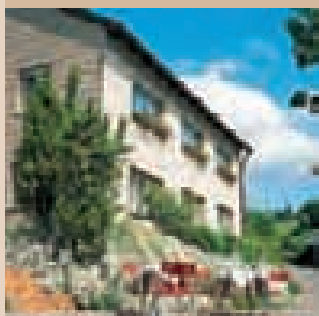

Centa Wagner
Seidelkreuzstraße 1 · 85072 Eichstätt
Tel. 08421/2919

Einzelstehendes Haus am Ortsrand, 3 DZ, Parkplatz, eigener Eingang. Kinder sind willkommen. Einstellmöglichkeit für Fahrräder. Bei 12 Nächten: Ein Abendessen. Hunde erlaubt, Liegewiese, Zustellbett. 7 Tage Ü/F ab 77,- €.

Preis/P.	Anz.	Ü/F	HP	VP	Zuschlag f. EZ	Zuschlag f. 1Ü
DZ	3	14,-	-	-	-	-



F3

Pension/Pension garni

PRIVATPENSION BAUER

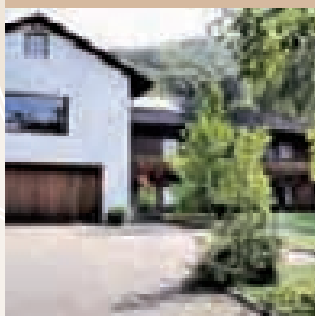

Waltraud Bauer · Eichstätter Straße 30
85072 Eichstätt-Wasserzell
Tel./Fax 08421/4718
www.feha-bauer.de · info@feha-bauer.de

Haus in Alleinlage mit Burgblick direkt am Wanderweg. Separate Wohneinheit mit 3 DZ, gemütlichem Frühstücks-/Aufenthaltsraum, Bad, 2 WC, Kabel TV. Sonnige Lage, Liegewiese, Terrasse, Parkplatz im abgeschlossenen Garten. Einstellplatz für Fahrräder.

Preis/P.	Anz.	Ü/F	HP	VP	Zuschlag f. EZ	Zuschlag f. 1Ü
DZ	3	17,-	-	-	-	+3,-



D5

Pension

GEORG SCHÖNLEITNER

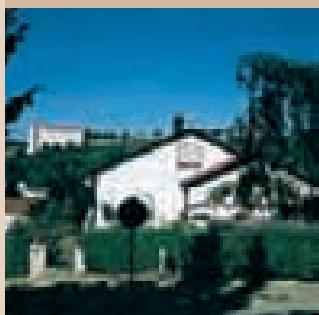

Privatpension Schönleitner
Pflanzgarten 1 · 85072 Eichstätt-Rebdorf
Tel. 08421/4836

Haus in ruhiger, sonniger Lage im Orts- teil Rebdorf, 2 DZ mit Du/WC, Zustell- betten möglich, TV im Zimmer. Einstell- möglichkeit für Räder. Zum Altmühltal- Radweg und zur Stadtbushaltestelle ca. 100 m. Getränke im Haus. Nur für Nichtraucher. Gästekühlschrank, Fahr- radverleih.

Preis/P.	Anz.	Ü/F	HP	VP	Zuschlag f. EZ	Zuschlag f. 1Ü
DZ	2	18,-	-	-	-	+2,-



C4

Pension/FeWo/App.

FAMILIE ZENDER



Privatpension-Ferienwohnung Zender
Reichenastraße 13 · 85072 Eichstätt
Tel. 08421/3236 · people.freenet.de/
pension-zender · pension-zender@web.de

Unterhalb der Willibaldsburg in zen- trumsnaher, ruhiger Lage. 10 Gehmin. zur Stadtmitte. Eine Ferienw. (40 m²) mit Wohnküche, Liegecouch, Schlaf- zimmer Du/WC, Farb-TV. Ein Appartm. (28 m²) mit Wohnküche, Schlafzimmer Du/WC, Farb-TV. Beide Appartements auf Wunsch auch mit Frühstück. 2 Terrassen mit Gartenmöbeln. Nichtraucherhaus.

	geeignet für Pers.	Größe in m ²	Etage	Preis f. 2 Pers.	weitere Pers.
App. 1	2	28	UG	25,-	-
FeWo 1	2	40	EG	27,-	+je 5,-



D3

Pension

MARIA KIRSCHNER

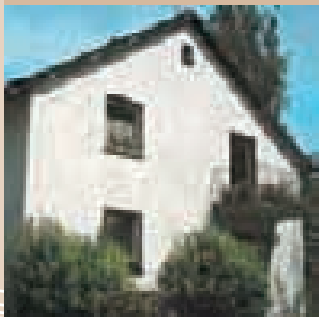

Das Haus liegt am Stadtrand unterhalb der Willibaldsburg, ca. 500 m von der Altmühl und vom Radweg entfernt. 2 DZ, Zustellbett, Etagedusche/WC. Überdachte, gemütliche Terrasse mit Grillmöglichkeiten, Gästekühlschrank, Einstellplatz für Räder.

Preis/P.	Anz.	Ü/F	HP	VP	Zuschlag f. EZ	Zuschlag f. Ü
DZ	2	15,-	-	-	+5,-	+5,-



D2/3

Maria Kirschner
Elias-Holl-Strasse 27 · 85072 Eichstätt
Tel. 08421/5442 · Fax 902207

Pension

ILSE HALBIG

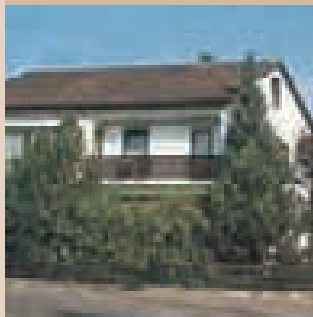

Haus in ruhiger, sonniger Wohnlage in Waldnähe, abseits der Hauptstraße. Schöne Wanderwege, 500 m zum Radweg. 2 geräumige DZ im 1. OG, davon 1 DZ mit Balkon, TV möglich. Etagenbad, Dusche, sep. WC. Reichhaltiges Frühstück. Für Familien bestens geeignet. Fahrrad-Einstellraum, Autostellplatz. Lebensmittelgeschäft, Bäckerei, Restaurant, Café und Bushaltestelle in der Nähe. Nur für Nichtraucher! Keine Haustiere!

Preis/P.	Anz.	Ü/F	HP	VP	Zuschlag f. EZ	Zuschlag f. Ü
DZ	2	17,-	-	-	-	+2,-



F6

Ilse Halbig · Am Haselberg 15
85072 Eichstätt-Landershofen
Tel. 08421/7793

Pension garni

ROSEMARIE REITH

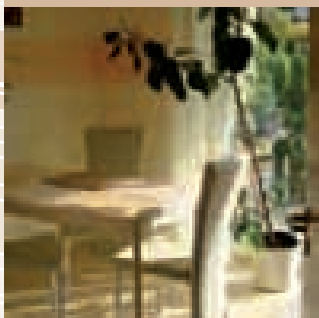

Ein DZ im RH in ruhiger sonniger Wohnlage am Ortsrand gelegen, in unmittelbarer Nähe des Panoramawegs. Die kleine Wohnung mit 1 Schlafzimmer besteht aus einem Esszimmer und Bad. Schöne Terrasse und Gartenanteil, Gartenmöbel und Grill, Bushaltestelle direkt am Haus. TV, Gästekühlschrank, Fahrradeinstellmöglichkeit, Autostellplatz.

Preis/P.	Anz.	Ü/F	HP	VP	Zuschlag f. EZ	Zuschlag f. Ü
DZ	1	20,-	-	-	-	+2,-



H3

Rosemarie Reith
Dr. Hans - Hutter Str. 22
85072 Eichstätt · Tel. 08421/906097

Pension/FeWo

KLAUSENHOF AM JURA

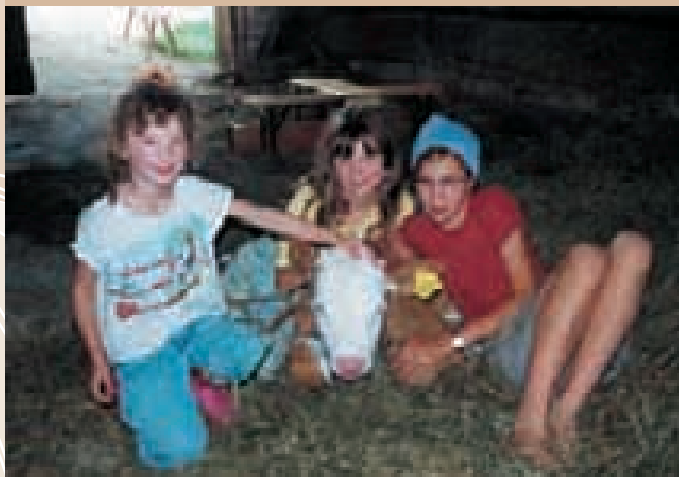

„Anders Urlaub machen auf unserem Traditions Hof“ - Kühe melken, Schweine füttern, mit dem Traktor aufs Feld. Bei uns können Kinder ohne Eltern Urlaub machen. Gruppenaufenthalte möglich. Allergikergeeignet, stilvolles FH, Zelten, Kinderkochkurse, Wanderreiten, Frühstück o. HP möglich. Kinder wohnen frei!

Preis/P.	Anz.	Ü/F	HP	VP	Zuschlag f. EZ	Zuschlag f. Ü
DZ	1	30,-	+20,-	-	-	-

	geeignet für Pers.	Größe in m ²	Etage	Preis f. 4 Pers.	weitere Pers.
FeWo 1	1-4	50	EG	61,-	-
FeWo 2,3	1-6	70	OG	71,-	-



Familie Göpfert-Nieberle · Andreasweg 1
85131 Pollenfeld-Weigersdorf (5 km)
Tel. 08421/6236 · Fax 8835 · www.klausenhof-am-jura.110mb.com · klausenhof-am-jura@gmx.de

FeHa

FREIZEITCAMP FERDINANDSHOF



Urlaub - natürlich, gemütlich, preiswert! 14 voll erschlossene Wohnmobilstellplätze und einen großen Zeltplatz finden Sie im Freizeit-Camp an der B13. 3 schöne Blockhütten mit Dusche und WC für 2- 6 Personen (3 Erwachsene + 3 Kinder) können ab 2 Übernachtungen bebucht werden. Ihr Frühstück können sie selbst zubereiten oder mit Service auf unserer Terrasse in der Gaststube genießen.

	geeignet für Pers.	Größe in m ²	Etage	Preis f. 2 Pers.	weitere Pers.
FeHa 1-3	2-6	28	EG	40,-	+je 10,-



B1

Edeltraud Sirch
Ferdinandsfeld 1 · 85132 Schernfeld
Tel. 08421/936689 · Fax 936965
freizeit-camp@web.de

FeWo ★★★/FeWo ★★★★★/App. ★★★ **ALTSTADTHAUS LUITPOLD**

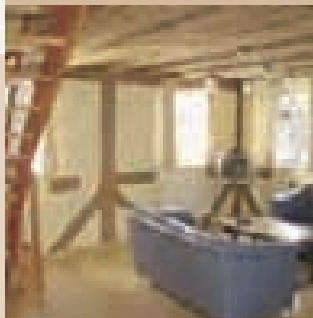

Modernes, komfort. Wohnen in einem liebevoll sanierten Bürgerhaus, direkt im historischen Stadtkern Eichstatts. Fewo 1-3: Auf zwei Ebenen mit Wohn- u. Schlafzimmer, Bad mit Whirlwanne, Du, Telefon, TV, kompl. Küche mit Spülmaschine und großer Essbereich. Appartement: Wohnraum m. Küchenzeile, Telefon, TV, Schlafzimmer, Bad.

	geeignet für Pers.	Größe in m ²	Etage	Preis f. 2 Pers.	weitere Pers.
FeWo 1	1-4	89	MS	55,-	+je 10,-
FeWo 2	1-4	64	MS	48,-	+je 10,-
FeWo 3	1-4	70	MS	52,-	+je 10,-
App. 4	1-2	36	EG	35,-	-



E3

Elisabeth Gabler-Hofrichter
Luitpoldstraße 31 · 85072 Eichstätt
Tel. 08421/9089306 · Fax 80811
www.altstadthaus-luitpold.de

Übernachten in Eichstätt

FeWo ★★★★★

FERIENWOHNUNG „AM BRUNNEN“



In einem neu errichtetem Bürgerhaus, eingefügt in das historische Ensemble des Marktplatzes befindet sich unsere lichtdurchflutete FEWO. Liebevoll eingerichtete 96 qm im 3. Stock durch einen Lift erreichbar, ausgestattet zum Wohlfühlen und allem was dazu gehört. Bäckerei im Haus, Einkaufsmögl. und kostenloser Parkplatz in unmittelbarer Nähe, diese Wohnung ist auch für einen längeren Aufenthalt geeignet.

Zita Schmidt · Marktplatz 20 · 85072 Eichstätt
Tel. 08465/3404 o. 0160/98176221 · Fax 172623
www.ferienwohnung-am-brunnen.de
info@hauseichengrund.de

	geeignet für Pers.	Größe in m ²	Etage	Preis f. 2 Pers.	weitere Pers.
FeWo 1	1-3	96	OG	48,-	+je 10,-



E3

FeWo ★★★★★

HAUS PERTRAMER

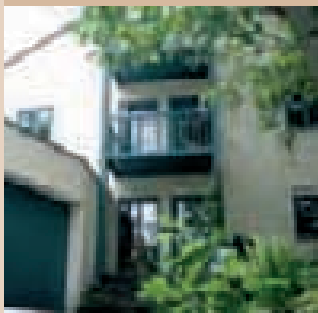

Komfortable, stadtnahe FEWO am Waldrand direkt am Radwanderweg (200 m zur Bootsanlegestelle, Bahnhofsnähe). Eigener Eingang, Terrasse mit Garten, Bad mit Dusche, vollausgestattete Küche, TV. Autostellplatz und Unterstellmöglichkeit für Fahrräder.

Familie Pertramer · Ingolstädter Str. 40 · 85072 Eichstätt · Tel. 08421/80696 o. 0152/29214447 · Fax 80696
www.hauspertramer.eu · erich_pertramer@gmx.de

	geeignet für Pers.	Größe in m ²	Etage	Preis f. 2 Pers.	weitere Pers.
FeWo 1	1-2	56	EG	39,-	+je 8,-



F5

FeWo ★★★

KATHARINA LIEPOLD



Sich zu Hause fühlen! Das separate Haus in ruhiger, sonniger Lage, mit eigener Garage, Garten und Terrasse, ist großzügig ausgestattet. 1 Schlafraum, 1 Schlaf-Wohnraum, Küche mit Essecke, Spülmasch., gr. Bad mit Doppelwaschbecken, Dusche, WC, BD, kl. Abstellraum. 100 m zum Radweg, Stadtlinie im 30-Minuten-Takt. SAT-TV, Radio, Brötchenservice. Nur für Nichtraucher!

Katharina Liepold · Am Wald 6
85072 Eichstätt-Marienstein
Tel. 08421/901378
anton.liepold@gmx.de

	geeignet für Pers.	Größe in m ²	Etage	Preis f. 2 Pers.	weitere Pers.
FeWo 1	2-4	74	EG	30-35,-	+je 8,-



C4

FeWo ★★★

FAMILIE TRÄGER



FeWo im Landhausstil in ruhiger Südhängelage mit eigenem Eingang und teilweise überdachter Terrasse inmitten eines naturnah gestalteten Gartens (moderne Einbauküche mit Spülmasch. und Essplatz, Wohnzimmer, Schlafzim., Bad/ WC, Radio u. Kabel-TV. 5 min zum Waldrand und Altmühltal-Panoramaweg, 2 Min. zur Bushaltestelle, Gaststätte und Lebensmittelgeschäft, 600 m zum Radweg Unterstellmöglichkeit für Fahrräder. Nichtraucher.

Familie Träger · Schimmelsteite 23
85072 Eichstätt-Landershofen (4 km)
Tel. 08421/4187 · gerdrtraeger@t-online.de

	geeignet für Pers.	Größe in m ²	Etage	Preis f. 2 Pers.	weitere Pers.
FeWo 1	1-3	55	EG	35,-	+je 10,-



G 5

FeWo ★★★★★

FERIENWOHNUNG WITTIG

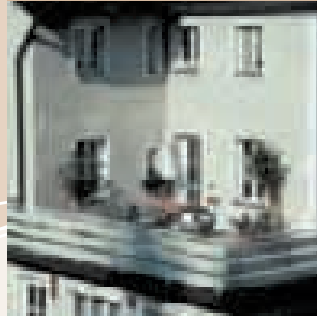

Anspruchsvoll eingerichtete Nichtraucherwohnung f. 2 Personen, zentrumsnah, Bäckerei u. Lebensmittelgeschäft i. d. Nähe, 1 DZ, 1 Wohn-/Schlafzimmer, Farb-TV (Kabel), moderne Küche mit Spülmaschine, komfortables Bad (Wanne, Dusche, WC), großer Balkon, Saunabennutzung. Parkmöglichkeit, Fahrrad-einstellmöglichkeit. Wochenpauschale 350,-€ www.stadtwohnung-wittig.de

Walburga Wittig · Buchtal 28
85072 Eichstätt · Tel. 08421/1590
Fax 1591 · www.stadtwohnung-wittig.de
lowawi@web.de

	geeignet für Pers.	Größe in m ²	Etage	Preis f. 2 Pers.	weitere Pers.
FeWo 1	2	103	OG	53,-	+je 10,-



F3

FeWo ★★★/App.

LINDAU

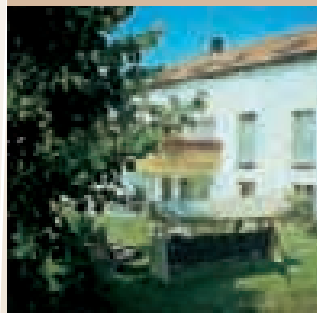

FEWO in ruhiger, sonniger Lage, eigener Eingang. Die neue Wohnung besteht aus 1 DZ, 1 WZ mit Kabel-TV, Kochnische, DU/WC, 1 kl. Zimmer (2 Betten), bei Bedarf Kinderbett. Zusätzl. im Haus komf. Mansardenwohnung, 2 Zimmer mit Frühstück.
salindau@web.de

Sabine Lindau · Prof.-Mayr-Straße 4
85072 Eichstätt-Blumenberg
Tel. 08421/5500 o. 0173/7633831
Fax 5500 · salindau.oyla7.de

	geeignet für Pers.	Größe in m ²	Etage	Preis f. 2 Pers.	weitere Pers.
FeWo 1	1-4	55	UG	34,-	+je 8,-
FeWo 2	1-2	50	DG	34,-	+je 8,-
App. 3	1-2	20	DG	34,-	+je 8,-
App. 4	1-4	20	DG	34,-	+je 8,-



B2

FeWo ★★★

FAMILIE HAAG



In ruhiger Stadtrandlage. Radwanderweg, Stadtlinienbushaltestelle bzw. Spielplatz in der Nähe. Panoramablick auf die Willibaldsburg. Gut ausgestattete Küche, Wohn-/Schlafzimmer, Telefon/TV und Bad/WC. Parkplatz. Nichtraucher erwünscht.

Familie Haag · Rebendorferstraße 106
85072 Eichstätt-Marienstein
Tel. 08421/908860 · www.r-ml-haag.de
reinhold@r-ml-haag.de

	geeignet für Pers.	Größe in m ²	Etage	Preis f. 2 Pers.	weitere Pers.
FeWo 1	2-4	70	OG	35,-	+je 8,-



C3

FeWo ★★★

WOHNEN IM GRÜNEN

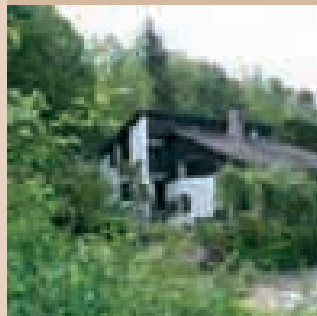

Liebevoll einger. FeWo gegenüber der Willibaldsburg, sehr ruhig am Waldrand, naturnaher Garten, Gehmin.: 5 zum Radweg, 30 Stadtmitte, 15 Fossiliensteinbruch. Wohnzim. mit Küchenzeile, Schlafzi. mit Du/WC. Kabel-TV, WLAN, eigener Eingang, Tiere nach Absprache, gefüllter Kühlschrank, Semmel-u. Getränkeservice, Nichtraucher, Radunterstellmöglichkeit.
siehe www.ferienwohnung-koegler.de

Anna Elisabeth Kögler · Birkenweg 8
85072 Eichstätt-Marienstein
Tel. 08421/2466 · www.ferienwohnung-koegler.de · ann-elis.koegler@gmx.de

	geeignet für Pers.	Größe in m ²	Etage	Preis f. 2 Pers.	weitere Pers.
FeWo 1	1-2	35	UG	30,-	+je 7,-



B3

FeWo

FERIENHAUS BURGBLICK



Ferienhaus direkt an der Altmühl, wunderbarer Blick auf d. Willibaldsburg
Großer Garten mit eigener Anlegestelle und Boot, direkt am Radweg. WLAN.
FEWO 1: 2 Schlafräume, Wohnzimmer Küche, Bad, gr. Terrasse, SAT TV.
FEWO 2: 2 Schlafräume, Wohnzimmer Küche, Bad, Balkon, SAT TV.
Spielplatz, Bushaltestelle und Bäckerei in direkter Nähe. 15.3.-31.10. ab 85 €/65 € 4 Personen.

	geeignet für Pers.	Größe in m ²	Etage	Preis f. 2 Pers.	weitere Pers.
FeWo 1	2-8	110	EG	60,-	+je 12,50
FeWo 2	2-5	65	OG	40,-	+je 12,50



C3

Familie Wiechmann-Böhm · Rebendorferstr. 61 · 85072 Eichstätt-Marienstein
Tel. 08421/9089600 o. 0160/96474022
www.burgblick-eichstaett.de

FeWo

FERIENWOHNUNG MARIA BIBER



2 sehr schöne FeWos in ruhig., sonniger Hanglage am Altmühltal-Panoramaweg oh. Durchgangsverkehr mit Stadt-Burg-Alt-mühlthalblick, mit 2 sep. Schlafzim., sep. Wohnzi., Wohnküche, Du/WC mit Doppelwaschb., Kabel-TV, Brötchenservice. FeWo 2 (o. Abb.) in unmittelb. Nähe, sep. WC, Garage, Waschmasch. <http://fotoalbum.web.de/gast/xaver.biber/FeWo1>

	geeignet für Pers.	Größe in m ²	Etage	Preis f. 2 Pers.	weitere Pers.
FeWo 1	1-4	85	OG	33,-	+je 8,-
FeWo 2	1-4	75	OG	33,-	+je 8,-



B2

Maria Biber · Urvogelweg 14
85072 Eichstätt-Blumenberg
Tel. 08421/4484 · xaver.biber@web.de

FeWo

ANNEMARIE MEDL



Neuwertige FeWo am Ortsrand von Blumenberg, ruhige, sonnige Hanglage, Panoramablick ins Altmühltal. 2 DZ, Bad/WC, Wohnkü./Wohnzi., Terrasse, Garten, auf Wunsch Garage, 7 Gehmin. zum Fossiliensteinbruch. Unterstellmöglichkeit für Fahrräder, Semmelservice. Vor- und Nachsaison ermäßigt. Weitere Infos mit Innenansicht unter www.Fewo-Medl.de

	geeignet für Pers.	Größe in m ²	Etage	Preis f. 2 Pers.	weitere Pers.
FeWo 1	1-4	70	EG	33,-	+je 8,-
FeWo 2	1-4	55	OG	31,-	+je 8,-



B2

Annemarie Medl · Urvogelweg 2 a
85072 Eichstätt-Blumenberg
Tel. 08421/4743 o. 0170/9163659
www.fewo-medl.de · johann.medl@web.de

Pension/FeWo

STEPHANIE UND MICHAEL DIRR

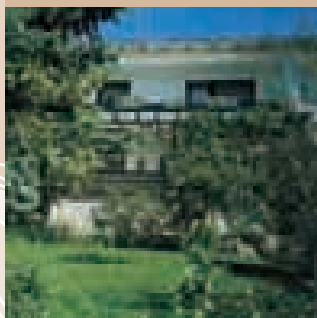

Gemütliche FeWo befindet sich in ruhiger, sonniger Lage, unweit vom Radweg. Lebensmittelgeschäft, Bäckerei, Café, Stadtlinienbushaltestelle in der Nähe. 1 Wohnküche, 1 Wohn-/Schlafraum mit Balkon, Bad/DU/WC-TV.1 DZ ab 16. - € pro Pers. mit Frühstück und Etagedusche. Nur für Nichtraucher.

Preis/P.	Anz.	Ü/F	HP	VP	Zuschlag f. EZ	Ü
DZ	1	16,-	-	-	+4,-	-

	geeignet für Pers.	Größe in m ²	Etage	Preis f. 2 Pers.	weitere Pers.
FeWo 1	2-6	60	OG	32,-	+je 8,-



F6

Stephanie Dirr
An der Hermannsleite 16
85072 Eichstätt-Landershofen (4 km)
Tel. 08421/3631

FeHa

FERIENHAUS BAUER

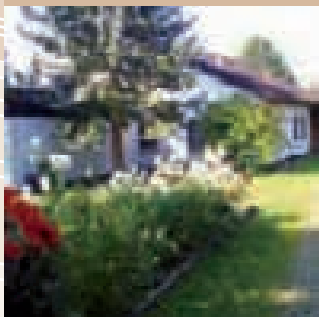

Ein Haus zum Wohlfühlen mit großem Garten und Terrasse in gepflegter Wohngegend. Rad- und Wanderwege erreichen Sie in wenigen Minuten.

Ausführliche Informationen finden Sie auf unserer Homepage unter www.feha-bauer.de

Vermieteradresse: Familie Bauer
Eichstätter Str.30
85072 Eichstätt-Wasserszell.

	geeignet für Pers.	Größe in m ²	Etage	Preis f. 4 Pers.	weitere Pers.
FeHa 1	2-7	150	MS	90,-	+je 10,-



G6

Waltraud Bauer · Schimmelleite 28a
85072 Eichstätt-Landershofen (4 km)
Tel./Fax 08421/4718
www.feha-bauer.de · info@feha-bauer.de

FeWo/App.

FRIEDA FUNK



Ruhige, sonnige, ebene Lage, Burghblick, Waldnähe, überdachter Radabstellplatz. FeWo 1: gut ausgestattete Küche mit Essecke, 1 Wohnzimmer, Radio und Satelliten-Farb-TV, 1 Schlafzimmer mit Liege, Bad, WC, Balkon. FeWo 2: Einliegerwohnung, 1 Wohn-/Schlafraum mit Sofa, Einbauküche, Essplatz, Du/WC, Sat-TV, eigene Terrasse. Gartenmöbel und Grill.

	geeignet für Pers.	Größe in m ²	Etage	Preis f. 2 Pers.	weitere Pers.
FeWo 1	2-4	70	OG	36,-	+je 8,-
App. 2	1-2	40	UG	27,-	-



C2

Frieda Funk
Clara-Staiger-Straße 87
85072 Eichstätt
Tel. 08421/2941

FeWo

FAMILIE KÖRNER

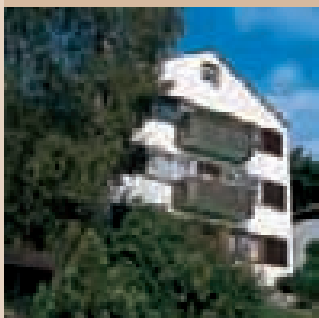

Unser Haus liegt in ruhiger Lage, Südhang mit schöner Aussicht auf die Burg, Stadt (Panoramablick), in 5 Gehmin. ist die Stadtmitte erreichbar. Die große Wohnung ist gemütlich eingerichtet, hat 2 Schlafzimmer, Wohnzimmer, Küche mit Essecke, Bad/WC, Balkon, TV, Garten, Parkplatz am Haus. Strom-Gas nach Verbrauch (Zähler!), Bettwäsche auf Anfrage.

	geeignet für Pers.	Größe in m ²	Etage	Preis f. 2 Pers.	weitere Pers.
FeWo 1	2-5	83	OG	38,-	+je 10,-



F3/4

Frieda Körner
Papst-Victor-Straße 11
85072 Eichstätt · Tel. 08421/7381
Fax 08431/645288

Pension garni/FeWo

FAMILIE AUER



Die Wohnung im historischen Altstadt-haus liegt zentral in einer ruhigen Gasse gleich hinter dem Marktplatz. Die Whg. besteht aus Schlafzimmer mit Doppelbett einer gemütlichen Wohnküche, Bad mit Du/WC, TV, Schlafsofa. Ein Radlerzimmer im 1. Stock ist auch als DZ und EZ ohne Frühstück zu mieten. Kinder bis 6 Jahre frei.

Preis/P.	Anz.	Ü	HP	VP	Zuschlag f. EZ	Ü
DZ	1	18,-	-	-	+10,-	-

	geeignet für Pers.	Größe in m ²	Etage	Preis f. 2 Pers.	weitere Pers.
FeWo 1	2-3	50	EG	38,-	+je 8,-



E3

Familie Auer · Büttelgasse 5
85072 Eichstätt · Tel. 08421/903130
www.ferienwohnung-auer.de
info@ferienwohnung-auer.de

Übernachten in Eichstätt

FeWo

HANS BIBER

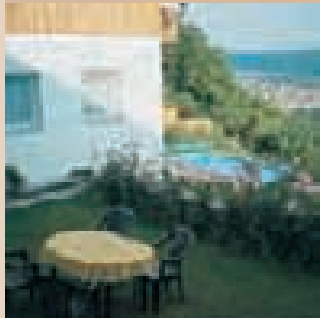

Gemütliche Ferienwohnung, ruhige und sonnige Lage, Stadtblick, unweit vom Wanderweg und der Stadtbuslinie. Schlafzimmer, Wohnzimmer mit Schlafcouch, Kabel-TV, Wohnküche und Bad/WC, Gartenmöbel, Liegewiese, Grill.

Hans Biber · Mühlweg 27 · 85072 Eichstätt-Wintershof (3 km) · Tel. 08421/904890 o. 0172/8663276 · www.ferienwohnung-biber.de · biber-hans@t-online.de

	geeignet für Pers.	Größe in m ²	Etage	Preis f. 2 Pers.	weitere Pers.
FeWo 1	1-4	80	EG	34,-	+je 6,-



E2

FeWo

GABRIELE FISCHER

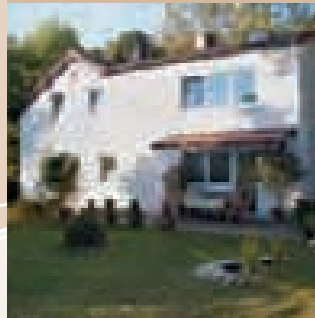

Sehr schöne, ruhige und sonnige Wohnlage in einem kleinen Seitental und doch nur 10 Gehminuten zur Stadtmitte. Die Wohnung besteht aus einer Küche, 1 DZ, 1 Zweibettzimmer, Bad und WC, Wohnzimmer mit Sat-TV. Großer Garten mit Terrasse, Parkplatz. Fahrradeinstellmöglichkeit, An- und Abreise nur samstags oder sonntags.

Gabriele Fischer
Lämmertal 4 · 85072 Eichstätt
Tel. 08421/4919
fischerhaus@web.de

	geeignet für Pers.	Größe in m ²	Etage	Preis f. 2 Pers.	weitere Pers.
FeWo 1	2-4	60	EG	38,-	+je 10,-



G4

FeWo

FERIENWOHNUNG WEPS

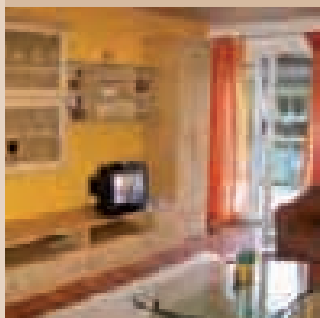

Die neu eingerichtete FEWO in ruhiger zentraler Wohnlage liegt 10 Geh.-Min vom Stadtzentrum entfernt. Die Whg. in sonniger Hanglage besteht aus einer gemütlichen Küche, Wohnzimmer, 2 Schlafräumen und sep.Bad mit WC. Sat TV, DVD Player, Stereoanlage vorhanden. Große, schöne Terrasse mit Gartenmöbeln, Lebensmittelgeschäft und Bushaltestelle in unmittelbarer Nähe.

Hans-Jürgen Weps · Lüftenweg 31 · 85072 Eichstätt · Tel. 08421/906330 o. 2743 · Fax 0841/3704002675 · weps@altmuehlnet.de ·

	geeignet für Pers.	Größe in m ²	Etage	Preis f. 2 Pers.	weitere Pers.
FeWo 1	2-4	62	EG	38,-	+je 6,-



F3

FeWo

FERIENWOHNUNG AM BLUMENBERG

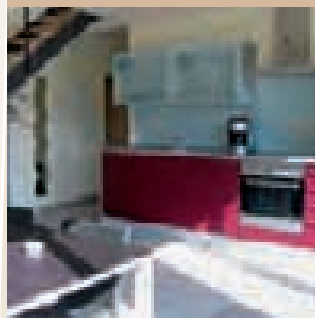

Neue komfortable FEWO auf dem Blumenberg. Großzügiger Wohnraum mit moderner Küchenzeile (Spülmaschine) und Schlafmöglichkeit für 4 Personen im OG. Bad mit Dusche und WC. 7 Gehminuten zum Fossiliensteinbruch, Reitmöglichkeit, Kanu für 4 Pers. ausleihbar Semmelservice, Sat-TV, Haustiere nach Absprache.

Angelika Gabler · Willibaldstr. 40
85072 Eichstätt-Marienstein
Tel. 08421/8855 o. 0176/52374719
Fax 8855 · angelika.gabler@gmx.de

	geeignet für Pers.	Größe in m ²	Etage	Preis f. 2 Pers.	weitere Pers.
FeWo 1	1-4	50	EG	38,-	+je 6,-



FeWo

FERIENWOHNUNG WEINLEITE

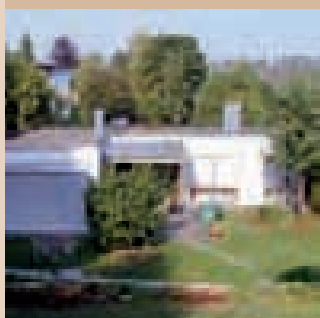

Geräumige FEWO in ruhiger u. sonniger Lage mit überdachter Terrasse u. Garten. Radwanderweg, Stadtliniibus und Fossiliensteinbruch in der Nähe. Gut ausgestattete Küche, komfortables Bad mit DU/Wanne und WC. 1 DZ, 1 Wohn- und Schlafräum. Autostellplatz, Unterstellmöglichkeit f. Fahrräder, Semmel- und Getränke-service, Kabel-TV, Radio, Grill, Waschmaschine und Trockner. Tiere nach Absprache. Nichtraucher erwünscht.

Rosa Gehring · Kilian-Leib-Str. 76
85072 Eichstätt-Marienstein
Tel. 08421/7174 o. 0172/8278366
rosagehring@web.de

	geeignet für Pers.	Größe in m ²	Etage	Preis f. 2 Pers.	weitere Pers.
FeWo 1	1-4	75	EG	40,-	+je 10,-



FeWo

HEIDI ZÖPFL

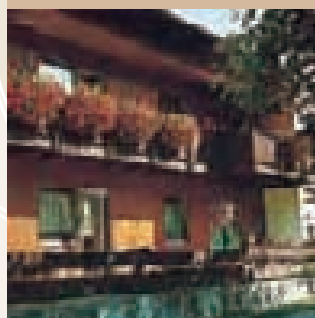

Gemütliche, gut eingerichtete FeWo in sonniger Lage, 1 DZ, 1 EZ, Wohnzimmer mit Kabel-TV, Wohnküche mit Radio, Bad/Du/WC, Terrasse mit Gartenmöbeln. 10 Gehminuten zum Stadtzentrum, Radwanderweg und Bootsanlegeplatz in unmittelbarer Nähe.

Heidi Zöpfl
Aumühle 5 · 85072 Eichstätt
Tel. 08421/1623 · Fax 89496

	geeignet für Pers.	Größe in m ²	Etage	Preis f. 2 Pers.	weitere Pers.
FeWo 1	1-3	90	EG	30,-	+je 6,-



F4/5

FeWo

TEMPLER-KNÖFERL

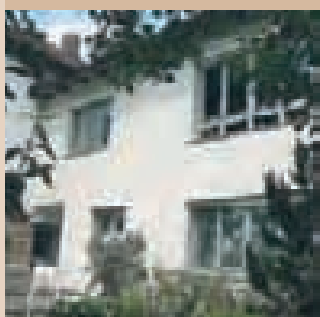

Gut eingerichtete, moderne Erdgeschosswohnung mit eigenem Eingang (Wohn-Schlafräum, Küche mit Essplatz, Du/WC, Abstellraum, Waschmaschine, TV, Terrasse mit Gartenmöbeln), in ruhiger, sonniger Hanglage mit Blick auf die Stadt und die Burg. 10 Gehminuten zur Stadtmitte, zum Freibad 5 Minuten.

Agnes Templer-Knöferl
Wintershofer Weg 6
85072 Eichstätt
Tel. 08421/2315 · knoeflerl@t-online.de

	geeignet für Pers.	Größe in m ²	Etage	Preis f. 2 Pers.	weitere Pers.
FeWo 1	1-3	50	EG	35,-	+je 8,-



E2

FeWo

HILDEGARD SPIEGL



Im Tal gelegene, ruhige und sonnige Fewo mit Blick zur Burg. Die Wohnung besteht aus einer gut ausgestatteten Küche mit Essecke, Radio und Kabel-Farb-TV. Schlafzimmer mit Doppelbett und Liege. Dusche und WC getrennt. Fahrradabstellplatz. Nur für Nichtraucher

Hildegard Spiegl
Adalbert-Stifter-Weg 9
85072 Eichstätt
Tel. 08421/1690

	geeignet für Pers.	Größe in m ²	Etage	Preis f. 2 Pers.	weitere Pers.
FeWo 1	2-3	50	OG	30,-	+je 6,-



C2

FeWo

IM SPINDELTAL



FeWo mit eigenem Eingang, sonnige Stadtrandlage, Schlafzimmer, Wohnzimmer mit Essecke und zusätzl. Schlafcouch, gut eingerichtete Küche, Bad mit WC, Radio, TV, Terrasse, Garten, Gartenmöbel, Grill. Parkplatz sowie abschließbare Unterstellmöglichkeit für Fahrräder. 2 Leihräder für Gäste kostenlos. Keine Haustiere.

	geeignet für Pers.	Größe in m ²	Etage	Preis f. 2 Pers.	weitere Pers.
FeWo 1	1-3	56	EG	34,-	+je 8,-



H4

Rosa Bauer
Spindeltal 33 · 85072 Eichstätt
Tel. 08421/4132 · Fax 908305
rosa.bauer@web.de

FeWo

FAMILIE FACKLER



Gemütliche FeWo am Ortsrand: 1 Wohn-Schlafraum mit Doppelbett, gut ausgestattete Küche und Bad/WC, eigener Eingang; ruhige sonnige Lage in Waldnähe. Sehr gute Bahnverbindung. Kabel/TV, Radio, Fahrradgarage, Autostellplatz, großer Garten, Liegewiese, Gartenhäuschen mit Sitzplatz und Grillmöglichkeit. Nichtraucherwohnung.

	geeignet für Pers.	Größe in m ²	Etage	Preis f. 2 Pers.	weitere Pers.
FeWo 1	1-2	35	EG	30,-	-



C7

Traudl Fackler
Ochsenfelder Strasse 12
85072 Eichstätt-Wasserzell
Tel. 08421/1551

App.

WOHNEN IM GLASGARTEN

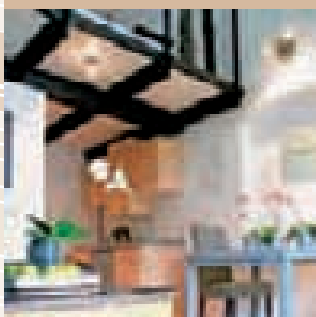

HERZLICH WILLKOMMEN in einem liebevoll restaurierten barocken Gartenpavillon von 1783 (M.Pedetti). Sie wohnen in einem kleinen modernen „Häuschen“, welches zentrumsnah in ruhiger und gepflegter Wohnanlage liegt. Die FEWO verfügt über eine gehobene Grundausstattung: Schlafgalerie, Pantryküche, Parkmöglichkeit direkt vor dem Haus. Bad mit Dusche, TV. Weitere Bilder und Infos unter: www.wohnenimglasgarten-eichstaett.de

	geeignet für Pers.	Größe in m ²	Etage	Preis f. 2 Pers.	weitere Pers.
App. 1	1-2	27	EG	43,-	-



F4

Andrea Henning
Glasgarten 11 · 85072 Eichstätt
Tel. 08421/936207 o. 0170/6831684
andrea-henning@t-online.de

FeWo ★★★

HAJAK ANNEMARIE



Geschmackvolle Fewo, ruhige, sonnige Lage, Schlafzimmer mit Doppelbett, Wohnzimmer m. Einzelbett, Wohnküche mit Essecke u. Schlafcouch, Dusche, WC, überdachte Terrasse m. Gartenmöbeln, Liegewiese, Garten, Grillmöglichkeit, Radschuppen, Kinderermäßigung, kinderfreundlich, Kinder- oder Zustellbett auf Wunsch, Spülmaschine, Mikrowelle, TV, Radio, Semmel-service, Nähe Fossiliensteinbruch.

	geeignet für Pers.	Größe in m ²	Etage	Preis f. 2 Pers.	weitere Pers.
FeWo 1	1-4	60	EG	33,-	+je 5,-



H2

Annemarie Hajak · Römerstraße 19
85131 Eichstätt-Preith (3,5 km)
Tel. 08421/901391 o. 0171/7114743
www.fewo-hajak.de · franz.hajak@t-online.de

FeWo

FAMILIE WALTER

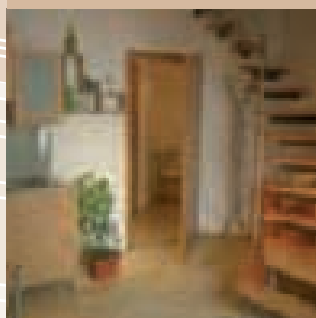

4 neue liebevoll eingerichtete FeWos, in separatem Haus, variabel buchbar. Ruhige Lage, optimale Anbindung an den Via-raetica-Radweg und den Radweg Eichstätt-Ingolstadt. FeWo 1-4: auf zwei Ebenen mit Wohn- und Schlafzimmer, Terrasse oder Balkon, Nichtraucherwohnung. Radlerrückholservice.

	geeignet für Pers.	Größe in m ²	Etage	Preis f. 2 Pers.	weitere Pers.
FeWo 1	1-2	32	OG	26,-	+je 6,-
FeWo 2	1-2	32	OG	26,-	+je 6,-
FeWo 3	1-2	32	OG	26,-	+je 6,-
FeWo 4	1-2	32	OG	26,-	+je 6,-



Familie Walter · Dorfstraße 4 · 85111 Adelschlag-Pietenfeld (3 km) · Tel. 08421/2269 · Fax 935047 · fewowami.oyla20.de
blech-michael@web.de

Jugendherberge

EICHSTÄTT

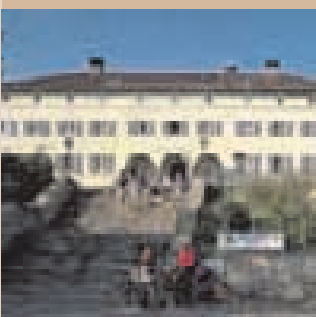

Die Jugendherberge liegt nur 10 Gehmin. in Richtung Willibaldsburg, von der Stadtmitte u. vom Bahnhof Eichstätt-Stadt entfernt. Das Haus hat 122 Betten, davon 8 Zimmer mit Nasszelle, 3 Tages-, 2 Speiseräume. Die Mitgliedschaft im Jugendherbergswerk kann vor Ort beantragt werden. Bitte beachten Sie die Altersbegrenzung in bayerischen Jugendherbergen. Großes Außengelände, Volleyball, Tischtennis, etc.

Preise	Ü/F	HP	VP
incl. Bettw.	18,80-20,70	23,00-24,90	25,20-28,20



D3











Jugendherberge · Reichenastr. 15
85072 Eichstätt · Tel. 08421/980410
Fax 980415 · jheichstaett@djh-bayern.de
www.eichstaett-jugendherberge.de

Zentrale Zimmerinformation

Bequem und schnell die passende Unterkunft finden: Die Tourist-Information Eichstätt bietet eine zentrale Zimmervermittlung an. Gasthäuser, Hotels, Pensionen und Ferienwohnungen, die sich an der elektronisch unterstützten Zimmervermittlung beteiligen, können direkt bei der Tourist-Information Eichstätt abgefragt werden, ob Betten zur gewünschten Zeit und in gewünschter Anzahl zur Verfügung stehen und ob eine Buchung möglich ist. Diesen Service bieten wir auch im Internet unter www.eichstaett.info an.

**Mehr Infos: Tourist-Info Eichstätt,
Tel. 08421/6001-400**

Zeichenerklärung

-  Eine Übernachtung möglich
-  Parkhaus, Garage
-  Fahrradfreundlicher Betrieb
-  Kindgerechte Ausstattung
-  Wanderfreundlicher Betrieb
-  Barrierefreie Ausstattung
-  Fahrradvermietung
-  Balkon, Terrasse oder Liegewiese
-  Haustiere erlaubt
-  Strom und/oder Wasser werden nach Zähler berechnet
-  Parkplatz

- EZ Einzelzimmer
- DZ Doppelzimmer
- ZBZ Zweibettzimmer
- DBZ Dreibettzimmer
- MZ Mehrbettzimmer
- JS Junior-Suite

Allgemeine Informationen

Gastaufnahmevertrag

1. Der Gastaufnahmevertrag ist abgeschlossen, sobald das Zimmer oder die Ferienwohnung bestellt und zugesagt oder, falls eine Zusage aus Zeitgründen nicht mehr möglich war, bereitgestellt worden ist.
2. Der Abschluss des Gastaufnahmevertrages verpflichtet die Vertragspartner zur Erfüllung des Vertrages, gleichgültig, auf welche Dauer der Vertrag abgeschlossen ist.
3. Der Vermieter ist verpflichtet, bei Nichtbereitstellung des Zimmers oder der Ferienwohnung dem Gast Schadenersatz zu leisten.
4. a) Der Gast ist verpflichtet, bei Nichtinanspruchnahme der vertraglichen Leistungen den vereinbarten oder betriebsüblichen Preis zu bezahlen, abzüglich der vom Vermieter ersparten Aufwendungen.
4. b) Die Einsparungen betragen nach der Rechtsprechung bei Ferienwohnungen oder Unterkünften ohne Verpflegung 10%, bei Übernachtung/Frühstück 20%, bei Halbpension 30%, bei Vollpension 40%.
5. a) Der Vermieter ist nach Treu und Glauben gehalten, nicht in Anspruch genommene Zimmer nach Möglichkeit anderweitig zu vergeben, um Ausfälle zu vermeiden.
5. b) Bis zur anderweitigen Vergabe des Zimmers hat der Gast für die Dauer des Vertrages den nach Ziff. 4 errechneten Betrag zu bezahlen.
6. a) Der Gast kann den Vermieter nur an dessen Sitz verklagen.
6. b) Für Klagen des Vermieters gegen den Gast ist der Wohnsitz des Reisenden maßgebend, es sei denn, die Klage richtet sich gegen Vollkaufleute, juristische Personen des öffentlichen oder privaten Rechts oder Personen, die ihren Wohnsitz oder gewöhnlichen Aufenthaltsort im Ausland haben, oder deren Wohnsitz oder gewöhnlicher Aufenthalt im Zeitpunkt der Klageerhebung nicht bekannt ist. In diesen Fällen ist der Sitz des Vermieters maßgebend.

Wichtige Hinweise zur Nutzung des Gastgeberverzeichnisses

1. Dieses Gastgeberverzeichnis enthält nur die Vermieter, die einen Eintrag ausdrücklich beantragt haben. Es beansprucht also keine Vollständigkeit.
2. Dieses Verzeichnis dient lediglich der Absatzförderung und Information. Aus falschen Angaben oder nicht erfüllten Leistungszusagen des jeweiligen Leistungsträgers kann keine Schadenersatzpflicht gegenüber dem Ersteller dieses Prospekts abgeleitet werden.
3. Die angegebenen Preise beziehen sich bei Hotels, Gasthöfen und Pensionen in der Regel auf eine Person pro Übernachtung. Für Aufenthalte von nur einer Nacht erheben einige Gastgeber einen Zuschlag, der in diesem Gastgeberverzeichnis ausdrücklich ausgewiesen wird.
4. Die im Verzeichnis angegebenen Preise beruhen auf den Angaben der Vermieter und gelten für ein Kalenderjahr. Alle Preise beinhalten die derzeit gültige Mehrwertsteuer.
5. Ein Teil der Beherbergungsbetriebe gibt in der Vor- und Nachsaison Preisnachlass. Wenn Sie die Absicht haben, Ihren Urlaub in der Vor- oder Nachsaison zu verbringen, erkundigen Sie sich bitte nach solchen Preisnachlässen.
6. Bei den Angaben über die einzelnen Häuser wurde nicht eigens vermerkt, dass die Zimmer bei Bedarf beheizt sind und Etagenbäder bzw. -duschen sowie WC den Gästen zur Verfügung stehen. Falls nicht anders angegeben, sind die Zimmer jeweils mit Du/Bad/WC.

Klassifizierung von Privatpensionen, Ferienwohnungen und Ferienhäusern

Die bei den Vermietereinträgen aufgeführten Sterne bei Privatpensionen, Ferienhäusern und Ferienwohnungen sind das Ergebnis einer freiwilligen Klassifizierung, die vom Gebietsausschuss Naturpark Altmühltal und dem Informationszentrum Naturpark Altmühltal durchgeführt wurde.

★ – Tourist Zweckmäßige Gesamtausstattung des Objektes mit einfachem Komfort. Die erforderliche Grundausstattung ist vorhanden und in gebrauchsfähigem Zustand. Altersbedingte Abnutzung ist erlaubt, bei insgesamt vorhandenem soliden Wohnkomfort.

★★ – Standard Zweckmäßige und gute Gesamtausstattung mit mittlerem Komfort. Die Ausstattung muss in einem guten Erhaltungszustand sein, bei guter Qualität. Die Funktionalität steht im Vordergrund bei gepflegtem Gesamteindruck.

★★★ – Komfort Gute und wohnliche Gesamtausstattung mit gutem Komfort. Ausstattung von besserer Qualität. Optisch ansprechender Gesamteindruck, wobei auf Dekoration und Wohnlichkeit Wert gelegt wird.

★★★★ – Gehobener Komfort Hochwertige Gesamtausstattung mit gehobenem Komfort. Ausstattung in gehobener und gepflegter Qualität. Aufeinander abgestimmter optischer Gesamteindruck von Form und Materialien. Lage und Infrastruktur des Hauses genügen gehobenen Ansprüchen.

Zusätzliche Hinweise für Ferienwohnungen und Privatpensionen

1. Die Preise bei Ferienwohnungen gelten in der Regel bei einem Aufenthalt von mindestens sieben Tagen. Bei kürzerem Aufenthalt muss mit einem erhöhten Preis gerechnet werden.
2. Ferienwohnungen sind so ausgestattet, dass sich der Gast Speisen selbst zubereiten kann; Geschirr und Besteck sind vorhanden, wobei der Mieter für die tägliche Reinigung zu sorgen hat. Bettwäsche und Handtücher werden vom Vermieter gestellt (Wechsel 1x pro Woche).
3. Die Preise für Ferienwohnungen sind Inklusivpreise, d.h. sie beinhalten Endreinigung, Heizung usw. Falls ausdrücklich durch dieses Zeichen ☒ angegeben erfolgt die Abrechnung von Strom und/oder Wasser lt. Zähler. Als zusätzliche Nebenkosten dürfen nur Leistungen verrechnet werden, die nicht mehr im unmittelbaren Zusammenhang mit der Wohnung stehen, z. B. Sauna, Tennisplatz usw.
4. Für eine ordentliche, besenreine Übergabe der Ferienwohnung ist zu sorgen. Ansonsten ist der Vermieter berechtigt, eine zusätzliche Reinigungsgebühr nach dem tatsächlichen Aufwand zu berechnen.
5. Der Vermieter ist berechtigt, eine Vorauszahlung bis zu 1/3 des Mietpreises zu verlangen. Bei Nichtinanspruchnahme der Leistung wird dieser Betrag, sofern eine weitere Vermietung nicht möglich ist, auf einen eventuellen Schadenersatz angerechnet.

Klassifizierung von Gaststätten und Hotels

Die bei den Vermietereinträgen aufgeführten Sterne bei Gasthöfen und Hotels sind das Ergebnis einer freiwilligen Hotelklassifizierung, die herausgegeben wurde durch die BTG Tourist GmbH, München, den Bayerischen Tourismusverband und den Bayerischen Hotel- und Gaststättenverband.

Tourist	★	First Class	★★★★
Standard	★★		
Komfort	★★★	★★★Superior	

Für die Spitzenbetriebe innerhalb der einzelnen Kategorien, die sich insbesondere auch dadurch auszeichnen, dass sie ein besonders hohes Maß an Dienstleistungen bieten, wurde der Begriff „Superior“ eingeführt.

Rücktrittsversicherung

Wir empfehlen den Abschluss einer Rücktrittsversicherung. Sollte der Urlaub aus dringenden Gründen nicht angetreten werden können oder frühzeitig abgebrochen werden müssen, erstattet die Versicherung die vom Vermieter geforderten Beträge. Gerne senden wir Informationen zur Rücktrittsversicherung zu. Sie erhalten den Vordruck mit Ihrer Buchungsbestätigung vom Vermieter bzw. auf Anforderung bei der Tourist Information.

Impressum

Herausgeber: Tourist Information Eichstätt,
Domplatz 8, 85072 Eichstätt, Tel. (0 84 21) 6001-400

Realisation: Magenta 4, Eichstätt

Fotos: Archiv der Stadt Eichstätt, des Naturpark Altmühltal und des Diözesanarchivs; G. Grimm, C. Lang, G. Löser, A. Wagner, M. Hetzer, E. Chloupek, W. Huber, O. Klipp, Pressestelle der Diözese Eichstätt, S. Knör, A. Hub, J. Knopp, E. Erichsen, Altes Stadttheater Eichstätt, Magenta4, S. 41: Ingolstadt Tourismus und Kongress GmbH, M. Höchbauer, A. Knoblach

Tagen inmitten besonderer Atmosphäre

Eichstätt bietet die ideale Kombination aus Arbeit und Entspannung / Rahmenprogramm mit der Tourist-Info

ALTES STADTTHEATER EICHSTÄTT



Kunst und Kultur, Wirtschaft und Wissenschaft. Informieren, diskutieren, feiern und genießen. Tagungen, Symposien, Musik, Kino, Theater, festliche Abendveranstaltungen, ausgelassene Bälle.

Das Alte Stadttheater Eichstätt bietet den richtigen Rahmen für Veranstaltungen jeglicher Art. 5 tageslichtdurchflutete Räume für 10 bis 550 Gäste verfügen über aktuelle Kommunikationstechnik.

E4

Altes Stadttheater Eichstätt
Residenzplatz 17 · 85072 Eichstätt
Tel. 08421/9775-0 · Fax 9775-30
asthe@eichstaett.de · www.asthe.de

Mitten in der Altstadt finden Sie das Veranstaltungshaus der Stadt Eichstätt: Das Alte Stadttheater erreichen Sie bequem per Pkw, Bahn oder auch zu Fuß. In fünf von Tageslicht durchfluteten Räumen für zehn bis 550 Gäste können Veranstaltungen mit Hilfe perfekter Technik reibungslos vorbereitet und durchgeführt werden. Alle Veranstaltungen im Alten Stadttheater werden von der Gastronomie des Hauses kulinarisch betreut.

Die fürstbischöfliche Residenz beeindruckt vor allem mit barocker Pracht, in Tagungshotels genießt man gemütliche Atmosphäre. Nach der Arbeit locken die Eichstätter Freizeitmöglichkeiten.

Die Tourist-Information steht Interessenten gerne bei der Planung und Organisation von Tagung und Rahmenprogramm zur Seite.

www.eichstaett.info

Mitten im barocken Ambiente Eichstätts Wohnen und Tagen: Die Tourist-Information Eichstätt hilft Ihnen bei der Planung, lassen Sie sich über die außergewöhnlichen Tagungsllocations informieren.

Urlaub an der Altmühl

Der Eichstätter Wohnmobilstellplatz und Zeltplatz

Der Wohnmobilstell- und Zeltplatz liegt idyllisch am östlichen Rande der Eichstätter Altstadt (nur etwa 15 Minuten zu Fuß) an der Altmühl und direkt am Altmühltal-Radwanderweg.

Bootsfahrer auf der Altmühl erreichen den Wohnmobil- und Zeltplatz 300 Meter nach der zweiten Wehranlage im Stadtgebiet: Die Anlegestelle „Zeltplatz“ ist ausgeschildert. Der Platzbetreuer ist während der Hauptsaison morgens und abends vor Ort, steht für Fragen zur Verfügung und ist berechtigt, die Platzgebühren in bar gegen Quittung zu kassieren. Die Platzgebühr kann auch am Parkautomaten entrichtet werden.

Praktisch ist der Bäcker- und Frühstücksservice wochentags um 8 Uhr (nur im Sommer), der Grillplatz mit Grill und Feuerstellen für Lagerfeuer (Feuerholz kostenlos, Grillzubehör und Campinggase beim Platzbetreuer). Der Wohnmobil- und Zeltplatz ist ganzjährig geöffnet, auch Stromsäulen und Holiday clean bleiben über den Winter in Betrieb.

Während der Frostperiode stehen keine WC-Anlagen zur Verfügung!

www.eichstaett.info

Wohnmobil- und Zeltplatz

EICHSTÄTT



Der Wohnmobil- und Zeltplatz der Stadt Eichstätt liegt idyllisch am Rand der Altstadt, direkt am Altmühltal-Radwanderweg und Bootsanlegestelle. Grillplatz, Feuerstellen, Feuerholz kostenlos, Sanitäranlagen und Du-, Boot- u. Kanuvermietung mit Rückholservice u. Frühstücksservice tägl. um 8 Uhr von April – Nov., Gruppen nur mit Anmeldung. Start und Ziel des Nordic Walking Parcours Eichstätt. Wohnmobilstellplatz ganzjährig geöffnet. Während des Eichstätter Volksfestes in der ersten Septemberwoche ist der Wohnmobilstellplatz gesperrt; kostenlose Ausweichstellplätze am Freiwasserparkplatz, der Zeltplatz bleibt geöffnet. www.eichstaett.info/gastgeber/wohmobilstellplatz.htm

Wohnmobil- u. Zeltplatz der Stadt Eichstätt
Schottenau/Pirkheimerstraße · 85072
Eichstätt · Tel. 08421/908147 · Fax 908146
platzbetreuung-eichstaett@gmx.de

	Zelt bis 3 Pers.	Wohn- mobil	Strom/ Elektrostar
Preis/Nacht	7,-	7,-	0,50/ kWh

GPS: B 48° 53,056' N / L 011° 11,877' E

G5

In Eichstätt fühlen sich Feinschmecker und Genießer zu Hause.

Kulinarische Leckerbissen der Eichstätter Gastronomen laden zu entspannten und genussvollen Stunden



Feine, regionale Spezialitäten und internationale Köstlichkeiten: Die Gastronomen und Wirte der Stadt verwöhnen ihre Gäste mit einer ansprechenden Speisenvielfalt. Gekonnt kombinieren sie Bodenständiges mit Ausgefallenem, wagen sich an neue Kreationen und schaffen vielfältige Geschmackserlebnisse. So wird der Urlaub in Eichstätt zu einer kulinarischen Entdeckungsreise.

Regionale Biere und edle Weine unterstreichen die köstlichen Speisen. In einem edlen Ambiente speist man in den hervorragenden Spitzenrestaurants der Stadt. Rustikal und gemütlich geht es in den Wirtschaften, bei Kleinkunst und Musik und in den idyllischen Biergärten mit Ausblick auf die Stadt und Landschaft zu. Süße Verführungen serviert man in romantischen Cafés mit traumhafter Konditorkunst und feinen Kaffee-Spezialitäten – geradezu italienisches Lebensgefühl verströmen die gemütlichen Terrassen auf den pittoresken Plätzen der Altstadt.

Restaurant

BURGSCHÄNKE

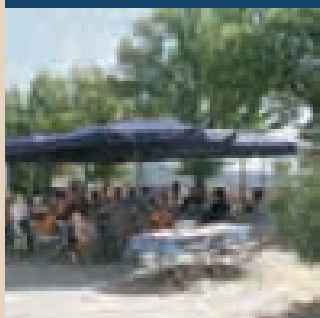

Genießen über den Dächern Eichstätts.

Unser romantisches Café-Restaurant auf der Eichstätter Willibaldsburg mit Lokal (80 Plätze), Nebenzimmer (40 Plätze) und Saal (120 Plätze) bietet Ihnen gutbürgerliche Küche und innerhalb des historischen Burgambientes einen schönen, großen Biergarten mit rund 400 Plätzen.

Café-Restaurant Burgschänke · Burgstr. 19
85072 Eichstätt · Tel. 08421/80444
Fax 08421/8349 · www.burgschaenke.net
info@burgschaenke.net

Öffnungszeiten:
Di bis So ab 10 Uhr, Mo Ruhetag.

D3

Restaurant

DOMHERRNHOF

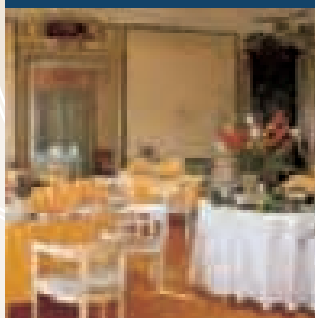

Ein Rendezvous der Sinne.

Das Restaurant mit dem besonderen Ambiente und besten Referenzen. Lassen Sie sich vom Küchenmeister Rupert Waldmüller mit ausgesuchten Spezialitäten der Saison und Schmankerln der Region verwöhnen. Weinkenner freuen sich über edle Gewächse aus unserem Weinkeller. Wir freuen uns auf Ihren Besuch.

Restaurant Domherrnhof · Domplatz 5
85072 Eichstätt · Tel. 08421/6126
Fax 08421/80849 · www.domherrnhof.de
waldmueller@domherrnhof.de

Montag Ruhetag.

E3

Restaurant/Biergarten

SCHMANKERLWIRTSHAUS ZUR KRONE

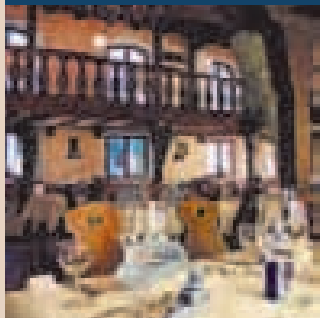

Kulinarisches Wohlbefinden am Dom.

In unserem historischen Haus mit Domstube, Festsaal und schönem Biergarten genießen Sie unsere ausgezeichnete Küche, gepflegtes Ambiente und freundlichen Service. Für allerbeste Qualität sorgen die von Meisterhand zubereiteten regionalen Spezialitäten.

Gasthof Krone · Domplatz 3
85072 Eichstätt · Tel. 08421/4406
Fax 08421/4172 · www.krone-eichstaett.de
info@krone-eichstaett.de

Mittwoch Ruhetag.

E3

Brauereigasthof/Bar

BRAUGASTHOF TROMPETE



Bayerischer & mediterraner Genuss.

Genießen Sie bei uns bayerische und mediterrane Spezialitäten, bestes einheimisches Bier und erfrischende Cocktails in der gemütlichen Atmosphäre unseres Innenhof-Biergartens, unserer Sonnenterrasse oder unserer Gasträume Stüberl, Schwemm & Bar. Auch ideal für Reisegruppen jeglicher Größe. Erleben Sie das Gefühl willkommen zu sein. Wir freuen uns auf ihren Besuch.

Braugasthof Trompete · Ostenstraße 3
85072 Eichstätt · Tel. 08421/98170
Fax 08421/981790 · www.braugasthof-trompete.de
mail@braugasthof-trompete.de

Öffnungszeiten:
Mo bis So von 7 bis 1 Uhr.

F4

Restaurant/Café

IM PARADEIS



Genuss in historischem Ambiente.

Unser Restaurant-Café (160 Plätze) mit herrlicher Sonnenterrasse (200 Plätze) steht direkt am Marktplatz. Frühstück, Mittagsgesichte, regionale Küche, Kaffee- & Eisspezialitäten. Adverts-Brunch. Für Anlässe aller Art ist die Feststube (50 Plätze) geeignet.

Restaurant Café im Paradeis
Marktplatz 9 · 85072 Eichstätt
Tel. 08421/3313 · Fax 08421/2931
www.cafe-im-paradeis.de

Öffnungszeiten:
Mo - So von 8 - 24 Uhr, ganzjährig.

E3

Gasthof

HIRSCHENWIRT



Prämierte „Bayerische Küche“.

250 gemütliche Plätze in der Wirtsstube, im Wintergarten und im Biergarten stehen für unsere Gäste zur Verfügung. Genießen Sie das „Altmühltaler Lamm“, saftige Steaks und Brotzeiten aus der eigenen „Wirtsmetzgerei“ bei freundlichen Service.

Hirschenwirt · Brückenstraße 9
85072 Eichstätt-Wasserzell (5 km)
Tel. 08421/9680 · Fax 08421/968888
www.hirschenwirt.de · info@hirschenwirt.de

Öffnungszeiten:
täglich von 8 bis 24 Uhr,
von April bis November kein Ruhetag.

C6

Café/Weinstube

SCHNEIDER'S

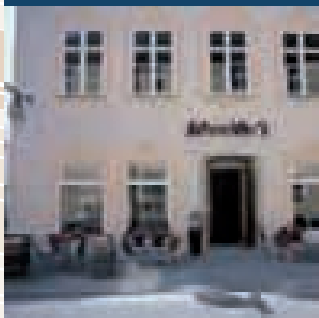

Bistro, Café und Teeladen, Sekt, Wein und mehr

Im Scheider's finden Sie neben gepflegten Hofmühl-Bierspezialitäten und feinem Wein auch unsere über 100 Teesorten im Ausschank. Sekt-, Kaffee-, Cocktail- und Schokoladenspezialitäten gehören natürliche auch zu unseren Stärken. Kleine Gerichte und eine kleine Kuchenauswahl bieten wir von Di bis Sa ab 09.00 Uhr und am So ab 13.00 Uhr an.

Schneider's · Pfahlstraße 25
85072 Eichstätt · Tel. 08421/9378265
www.bistro-schneiders.de
info@tee-eichstaett.de

Dienstag bis Samstag ab 09 Uhr
Sonntag u. Feiertags ab 13 Uhr

E3

Gasthof

SONNE

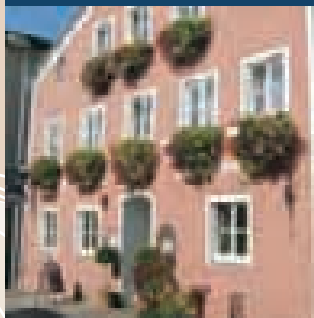

Regionale Küche mit frischen Produkten aus der Region.

Unser familiengeführtes Haus wurde bereits im Jahr 1743 als Sonnenwirtschaft erwähnt. Wir verwöhnen Sie mit regionaler Küche, bayerischen Brotzeiten, frischen hausgemachten Salaten, vegetarischen Gerichten.

Gasthof Sonne · Buchtal 17
85072 Eichstätt · Tel. 08421/6791
Fax 08421/89836 · www.sonne-eichstaett.de
info@sonne-eichstaett.de

Öffnungszeiten:
Mo - Sa ab 17.30 Uhr, sonn- u. feiertags
auch ab 11.30 Uhr, Di Ruhetag.

F3

Café

FUCHS

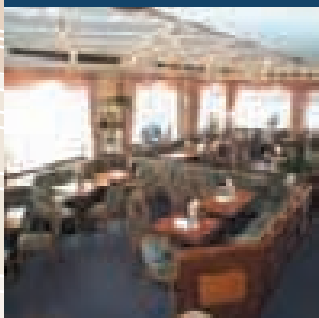

Der Treffpunkt für Genießer.

Nehmen Sie Platz und lassen Sie sich von unserer großen Auswahl an Kuchen und Torten aus eigener Konditorei und von unseren Kaffee- & Eisspezialitäten verwöhnen. Probieren Sie unsere Hauspezialität „Juratorte“. Gemütliches Café (100 Pl.), Garten (60 Pl.), kleiner Mittagstisch, neue Gästezimmer.

Café Fuchs · Ostenstraße 8
85072 Eichstätt · Tel. 08421/4798
Fax 08421/80117 · www.hotel-fuchs.de
info@hotel-fuchs.de

Öffnungszeiten:
Mo - So ab 7 Uhr.

F3

Café

DOMCAFE

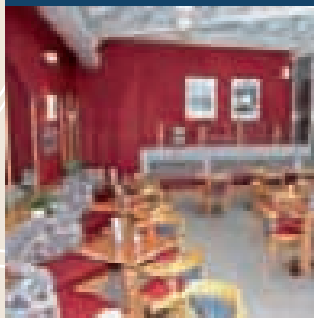

Traditionsreicher Familienbetrieb mit hauseigener Konditorei.

Unser Café mitten im Zentrum bietet Ihnen ein großzügiges Platzangebot mit 120 Innen- und 80 Terrassenplätzen in modernem Ambiente. Große Auswahl an Kuchen, Torten und anderen süßen Köstlichkeiten. Eis aus eigener Herstellung. Täglich wechselnde Mittagsgesichte.

Konditorei DomCafe · Marktplatz 5
85072 Eichstätt · Tel. 08421/2698
Fax 08421/900432 · www.dom-cafe.info
mail@dom-cafe.info

Öffnungszeiten:
Mo - Sa 7 - 18 Uhr, So 8 - 18 Uhr.

F3

Restaurant/Café

PASTACCINO



Frühstück - Mittag - Abend

In unserem modernen Restaurant in zentraler Lage und historischem Ambiente verwöhnen wir Sie mit unseren Gerichten und feinen, italienischen Kaffee-Spezialitäten. Lassen Sie sich verführen von hausgemachten Nudeln, abwechslungsreichen Soßen sowie mediterranen Fisch- und Fleischgerichten. Den Sommer genießen Sie in direkter Nähe zum Dom auf unserer Terrasse. Durchgehend warme Küche.

Pastaccino
Domplatz 1 · 85072 Eichstätt
Tel. 08421/909048

Öffnungszeiten: Mo-Sa von 8 - 23 Uhr,
So und Feiertag von 9 - 23 Uhr.

E3

Gasthof

MÜLLERWIRT

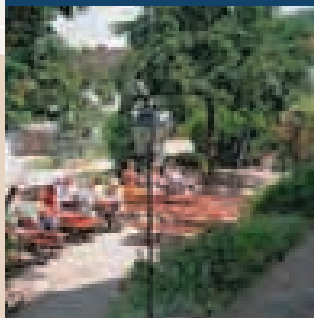

Bayerische und regionale Küche.

In unserem familiengeführten Landgasthof „Zum Müllerwirt“ bieten wir Ihnen in unserem Stüberl, der Wirtsstube, dem Saal mit 150 Sitzplätzen oder dem idyllischen Biergarten mit Kastanienbäumen regionale Küche, bayerische Brotzeiten und Biere der Eichstätter Brauerei Hofmühl.

Gasthof Zum Müllerwirt · Am Schneckenberg · 85072 Eichstätt-Wasserzell (5 km)
Tel. 08421/7989 · Fax 08421/80310
www.muellerwirt.de · info@muellerwirt.de

Montag ab 17 Uhr
Dienstag bis Sonntag ab 10 Uhr

C6

Essen & Trinken in Eichstätt

Restaurant/Café CAFÉ-RESTAURANT SCHÖNBlick

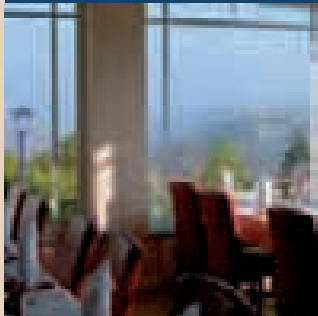

Gepflegt Speisen in einem außergewöhnlichen Rahmen

Es erwarten Sie unsere internationale Küche und erlesene Weine aus der ganzen Welt. Feiern Sie bei uns Ihre Familienfeste und Hochzeiten, Geburtstage und Jubiläen, Firmen- und Vereinsfeste. Wir bieten 100 Sitzplätze innen und über 100 Sitzplätze auf unserer Sonnenterrasse.

Café Schönblick · Hohes Kreuz 11
85072 Eichstätt (1,5 km) · Tel. 08421/936080 o. 0151/15284973
Fax 08421/936086 · www.schoenblick-eichstaett.de
schoenblick-ei@gmx.net

Wir freuen uns auf Sie!

täglich geöffnet

C2

Restaurant VILLA TOSCANA IM FERDINANDSHOF



Fürstlich genießen im Toskana-Stil.

Sie müssen nicht unbedingt über den Brenner reisen, um italienische Genüsse zu erleben. Auf der Jurahöhe oberhalb v. Eichstätt erwartet sie der Ferdinandshof, ein über 200 Jahre alter Gutshof im toskanischen Stil. Der Padrone Franco Baglieri verwöhnt sie dort gerne mit Pizzen direkt aus dem Holzbackofen und südländischen Köstlichkeiten. An sonnigen Tagen Biergarten im historischen Innenhof.

Villa Toscana im Ferdinandshof
Ferdinandsfeld 1 · 85132 Schernfeld-
an d. B13 Eichstätt-Weißenburg
Tel. 08421/936620

Öffnungszeiten:
11.30 - 14 Uhr u. 17.30 - 23 Uhr, täglich.

Gasthof WALDGASTHOF GELÄNDER



Silbermedaille im Wettbewerb „Bayrische Küche“.

Spezialitäten vom jagdfrischen Wild, dem „Altmühltaler Lamm“ und Brotzeiten aus eigener Schlachtung. Idyllisch reizvolle Lage im Wald, 250 Gastplätze in geschmackvoller Atmosphäre, romantischer Biergarten, Terrasse, Wildschwein- und Rehhege. Abenteuer-Kinderspielplatz, Altmühltaler Tiermuseum, Natur-Erlebnis-Pfad.

Waldgasthof Geländer · Zufahrt B 13 Eichstätt-Weißenburg · 85132 Geländer (9 km)
Tel. 08421/6761 o. 93777-0 · Fax 08421/2614
www.waldgasthof-gelaender.de

Öffnungszeiten:
Mo- So von 10 - 0 Uhr.

Weinstube CERBERUS WEINKELLER

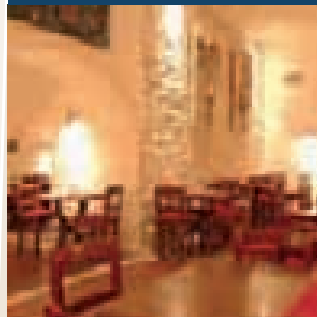

Gewölbekeller am Marktplatz

Im Weinkeller Cerberus servieren wir neben unseren unkomplizierten Ausschankweinen (als Viertel oder „Fluchtachterl“) ein reichhaltiges Sortiment an roten und weißen Flaschenweinen aus dem Weinkeller. Dazu bieten wir kleine feine Speisen, prickelnde Momente mit unserer Sekt- und Champagnerauswahl sowie alkoholfreie Erfrischungsgetränke, edle Spirituosen, Biere der Hofmühl-Brauerei, Tee- und Kaffeespezialitäten. Gruppen (bis 65 Personen) möglich!*

Cerberus Weinkeller · Marktplatz 22
85072 Eichstätt · Tel. 08421/9376266
www.cerberus-weinkeller.de
info@cerberus-weinkeller.de

18 - 24 Uhr, Sonntag/Montag Ruhetag **E3**

Restaurant/Kleinkunst ZUM GUTMANN

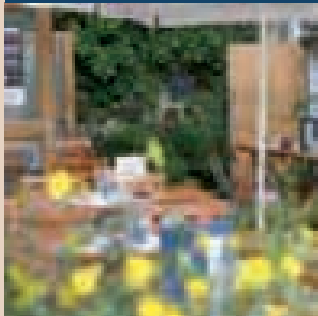

Wirtshaus & Kleinkunst.

Feinstes für Körper und Geist finden Sie in unserem Speisen- und Getränkeangebot und im aktuellen Veranstaltungskalender. U.A. servieren wir im idyllischen Biergarten (60 Sitzplätze) bayr. Speisen und Brotzeiten und die prämierten Gutmann-Biere. Weiter stehen Ihnen für jeden Anlass Räumlichkeiten in unserem Wirtshaus von 30-120 Sitzplätzen zur Verfügung.

Wirtshaus und Kleinkunst Zum Gutmann
Am Graben 36 · 85072 Eichstätt · Tel. 08421/
904716 · Fax 08421/99513 · www.brauerei-
gutmann.de · zum-gutmann@email.de

Regelmäßige Kleinkunst-, Musik- und Theaterveranstaltungen.

Öffnungszeiten:
Di - So ab 18 Uhr, Mo Ruhetag.

F3

Restaurant SIRTAKI

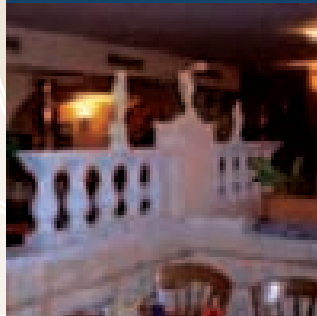

Für den kleinen „Urlaub vom Alltag“

Genießen Sie griechische Spezialitäten in angenehmer Atmosphäre. Unser Restaurant mit sehr geschmackvollem Ambiente liegt zentral in der Innenstadt und bietet Ihnen den kleinen „Urlaub“ vom Alltag. Mit 120 Plätzen im Restaurant und 80 Plätzen auf der Terrasse sind wir auch für Gruppen bestens ausgestattet. Wir freuen uns auf Ihren Besuch.

Sirtaki
Westenstr. 17-19
85072 Eichstätt
Tel. 08421/908826

Geöffnet täglich außer montags von
11.00 bis 14.30 und 17.00 bis 00.30Uhr

Restaurant GASTHAUS ZUR LÜFTEN



Das gute Speiselokal vor den Toren der Stadt.

Gutbürgerliche Küche mit internationalen Spezialitäten. Bayerische Brotzeiten. Durchgehend warme Küche, gemütlicher Biergarten - Natur pur. Auf Ihren Besuch freut sich die Wirtsfamilie SEITZ.

Gasthaus Zur Lüften · Zur Lüften 11
85072 Eichstätt · Tel. 08421/4293
Fax 08421/3900 · www.gasthof-zur-lueften.de
info@gasthof-zur-lueften.de

Täglich ab 11.00 geöffnet.
Dienstag Ruhetag.

BARGELD RUND UM DIE UHR IN EICHSTÄTT

- 2x Treffpunkt Burgberg - Weißenburger Straße 20**
- 3x Hauptstelle - Gabrielstraße 5**
- 1x SB - Römerstraße 42a**
- 1x SB - Sollnau 30**



Weitere Eichstätter Gastronomen

Bayerische und deutsche Küche

BERGLUFT, Rupertiberg Wintershof, 85072 Eichstätt, Tel. 08421/2538, Ruhetag: Montag ab 14 Uhr.

GASTHAUS WEISSES ROSS, Am Graben 21, 85072 Eichstätt, Tel. 08421/2452

ZUM AMMONIT, Luitpoldstraße 19, 85072 Eichstätt, Tel./Fax 08421/2929, Öffnungszeiten: 10 bis 1 Uhr, Fr und Sa bis 2 Uhr, kein Ruhetag

ZUM FRAUENBERG TRACHTENHEIM, Parkhausstr. 23, 85072 Eichstätt, Tel. 08421/7247, Ruhetag: Montag, Donnerstag

GASTSTÄTTE FREY, Bahnhofplatz 15, 85072 Eichstätt, Tel. 08421/2850, Ruhetag: Montag

GASTHOF GOLDENER ADLER, Westenstraße 76, 85072 Eichstätt, Tel. 08421/4488, Fax 08421/3703

LANDGASTHOF PRÖLL, Am Haselberg 1, 85072 Eichstätt-Landershofen (4 km), Tel. 08421/98830, Fax 08421/99880, Öffnungszeiten: Mi bis Sa ab 14 Uhr, So und Feiertag: ab 10 Uhr, Di ab 17.30 Uhr.

RATSKELLER, Kardinal-Preysing-Platz 8, 85072 Eichstätt, Tel. 08421/901258, Fax 08421/2417, Ruhetag: Mittwoch

GASTSTÄTTE WEGSCHEID, Wegscheid, 85072 Eichstätt-Wintershof, Tel. 08421/6374

Internationale Küche

BOGARTZ, Ostenstr. 4, 85072 Eichstätt, Tel. 08421/936101

CHINA-RESTAURANT JADE, Pfahlstr. 33, 85072 Eichstätt, Tel. 08421/8380, Fax 08421/908823

DALMATIA GRILL, Pfarrgasse 1, 85072 Eichstätt, Tel. 08421/4547

IL FARO, Kipfenberger Straße 5, 85072 Eichstätt, Tel. 08421/936033, Ruhetag: Dienstag

LA GROTTA, Marktplatz 13, 85072 Eichstätt, Tel. 08421/7280

MC DONALD'S, Weißenburger Str. 38, 85072 Eichstätt, Tel. 08421/907781

RESTAURANT DA NELLO, Kardinal-Schröffer-Str. 1-3, 85072 Eichstätt-Seidlkreuz, Tel. 0160/6864409

RESTAURANT PACIFICO, Residenzplatz 17, 85072 Eichstätt, Tel. 08421/9374846, Öffnungszeiten: Di bis Sa ab 18 Uhr

RISTORANTE-PIZZERIA 4 JAHRESZEITEN, Luitpoldstraße 13, 85072 Eichstätt, Tel. 08421/9375335, Fax 08421/9375336

ROMA, Elias-Holl-Str. 3 b, 85072 Eichstätt, Tel./Fax 08421/6195, Ruhetag: Montag

WALBURGIS, Westenstr. 29, 85072 Eichstätt, Tel. 08421/1418

ARUNEE'S KÜCHE, Ostenstraße 16, 85072 Eichstätt, Tel. 08421/936370, Ruhetag: Montag

Cafés und gemütliche Treffs

CAFÉ AM HERZOGSTEG, Herzogsgasse 10, 85072 Eichstätt, Tel. 08421/8500, Öffnungszeiten: täglich von 10 bis 18 Uhr

CAFÉ IM BACKHÄUSL, Westenstr. 14, 85072 Eichstätt, Tel. 08421/5608

CAFÉ LEHNER-BÄCK, Marktplatz 4, 85072 Eichstätt, Tel. 08421/9003380

CAFE ORANGERIE, Ostenstr. 23, 85072 Eichstätt, Tel. 08421/706860

EISCAFÉ CORTINA, Marktplatz 13, 85072 Eichstätt, Tel. 08421/1507, Fax 08421/908097

EISCAFÉ DOLOMITI, Marktplatz 6, 85072 Eichstätt, Tel. 08421/9359878

KAFFEE KÜCHE GENIAL, Sollnau 30, 85072 Eichstätt, Tel. 08421/904155 o. 0175/5659277

L'INCONTRO, Luitpoldstr. 7, 85072 Eichstätt, Tel. 08421/5690, Öffnungszeiten: 9.30 bis 20 Uhr

MUSIK-CAFÉ JOURNAL, Westenstr. 7, 85072 Eichstätt, Tel. 08421/906363

SCHNELLER'S BACKSTUB'N, Bahnhofplatz 14, 85072 Eichstätt, Tel. 08421/2608, Fax 08421/1090,

Öffnungszeiten: Mo bis Fr von 6 bis 18 Uhr, Sa von 6 bis 13 Uhr, So 7.30 bis 17 Uhr

SCHNELLER'S BACKSTUB'N, Marktplatz 20, 85072 Eichstätt, Tel. 08421/2608,

Öffnungszeiten: 7.30 bis 11 Uhr und 13 bis 17 Uhr

SEGAFREDO, Domplatz 18, 85072 Eichstätt, Tel. 08421/908665,

Öffnungszeiten: Mo bis So ab 9.30 Uhr geöffnet.

ALTSTADTSTÜBERL, Pedettistraße 16, 85072 Eichstätt, Tel. 08421/52839

ENGLWIRT, Luitpoldstr. 17, 85072 Eichstätt, Tel. 0175/1526024

IRISH PUB, Gabrielistr. 6, 85072 Eichstätt, Tel. 08421/905136, Fax 08421/5842

MOJO, Marktgasse 9, 85072 Eichstätt, Tel. 08421/905136

ZUM TEUFELCHEN, Buchtal 3, 85072 Eichstätt, Tel. 0176/25591977

HAIFISCHBAR, Herzogsteg 2, 85072 Eichstätt, Tel. 08421/99953

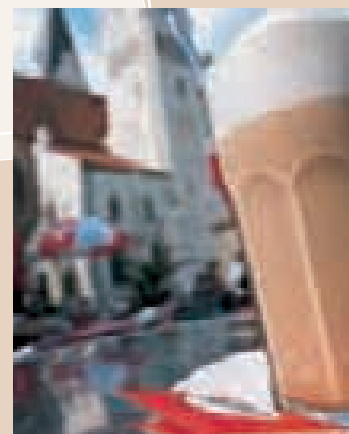

Stadtplan







Tourist-Information Eichstätt

Domplatz 8
85072 Eichstätt

Telefon 08421/60 01-4 00
Telefax 08421/60 01-4 08

tourismus@eichstaett.info
www.eichstaett.info



NATURPARK
ALTMÜHLTAL



Franken



Servicequalität
DEUTSCHLAND



OBERBAYERN

